青島民報

（中華郵政特准掛號立券之新聞紙）

第一八九八號

今日出三大張半

登記證 中宣會字第七九九九 內政部警字第六三〇

本報價目
本埠：零售每份大洋五分，每月大洋壹元正，半年大洋五元五角，全年大洋十元正
外埠：每月大洋壹元貳角，半年大洋六元七角，全年大洋十二元四角

廣告刊費
（新聞欄）每行五號十三字每日三行三天起碼每行洋壹元每日
（封面）每行五號六十字每三行三天起碼每行洋二元
（普通）每日五十字三日起碼每日洋壹元
（長期）價有詳章承索即奉

社址：青島高密路四十號
電話：二七八三
電報掛號：一〇三二
郵政信箱：一八二號

青島啟明印書所代印

本報經司法行政部指定爲山東省及本市登載法律廣告之有效報紙通告

本報現奉司法行政部批字第一八〇二號批示依據上海晨報前例指定本報爲山東省及本市登載法律廣告之有效報紙除已由司法行政部令知山東高等法院並轉飭青島地方法院知照外特此公告諸希各界亮督此啓

交通部青島電話局通告

本局現奉　部令招商代辦公用長途電話零售處所有後開台東五路大成路口等二十六處附近商家有願承辦前項業務者希即至本局營業股接洽爲盼

計開

台東五路大成路口　台東五路龍門路口　新門路威海路口　遼寧路台東路口　湛山村　湛山二路太平角三路口　文登路王村路口　榮城路南海路會泉路口
廣西路東方市場附近　江蘇路萊蕪路口　上海路陽信路口　無棣一路中間　黃台路德平路口　泰山路流亭路口　遼寧路臨朐路口　樂陵路清海路口
鄒平路周村路口　德平路吳淞路口　吳淞路招遠路口　夏津路臨清路口　聊城路市場三路口　膠州路濟寧路口　膠州路博山路口　市場路旅順路口
中山路濟南路口　冠縣路莘縣路口　冠縣路寶山路口　新疆路鹽務稽核所附近　勃海路中間　中山路保定路口　太平路中山路口　泰安路廣西路口
雲南路廣州路口　莘縣路荷澤路口　雲南路九廠路口　台西三路中間

青島市救災籌賑會啓事

敬啓者本會由本市各機關團體公同組設業於八月九日成立專辦救濟本年各省水災籌募賑款事宜各界仁人痌瘝在抱見義勇爲素所欽佩如願樂輸捐助無論現金或物品凡大之重一擲之誠均欣拜領務請逕交青島市商會代收不勝企盼之至此奉啓惟希公鑒

交通部爲懸賞密報私設電台通告

電台率多行蹤詭祕仍恐偵查猶有未盡爰特懸賞徵求告密無論何人凡能偵私設電台處所密報當地電報局或南京交通部電政司因而破獲者每搜出發報機一具賞洋三百元搜出收報機一具賞洋一百元其情節特別重大者幷得從優議賞告密函件應用密封逕寄當地電報局局長或本部電政司司長親拆所有報告人姓名本部負責絕對嚴守祕密合亟通告週知希各注意爲要

近查各地常有不法之徒私自設立無綫電台祕密通信非特破壞國營電信事業抑且妨礙治安觸犯刑章迭經本部嚴厲取締破獲法辦在惟查私設

萬寶銀樓

今日

十足赤金　售出每兩九十九元　收進每兩九十一元

十足紋銀售出每兩一元七角

地址　北平路

電話　二七七八

天津路 青島 震華大金店

（今日十足赤金每兩售出九十九元）

（今日十足赤金每兩收進九十一元）

歡迎參觀

赤金紋銀十足加煉
中西禮品式樣新奇
精工鑲嵌美術無比
承蒙光顧定價底廉

電話：二九八七

青島華新紡織股份有限公司

本公司所出布匹有雙牛牌棧橋牌新年牌十二磅市布斜紋布十六磅平布斜紋布其他提花布嗶嘰白由呢等花樣甚多不勝枚舉

工廠青島市外滄口電話滄口七號電報掛號一四五〇

青島營業部濟陰路二號電話三二八八電報掛號五四七八

濟南營業部四大馬路緯三路口電報掛號九二〇

天津營業部法租界十四號路電報掛號七二三〇

上海營業部英租界博物院路電報掛號六五八六

其他南北各省市如有來函訂貨均所歡迎

本公司所出紗綫有五子牌松鹿牌十支二十支三十二支四十支單紗及二十支三雙股三十二支三雙股四十二支三雙股六十支雙股

教育部新編 短期小學課本

▼全四冊　第一冊已出版　實洋五分

本書係教育部新編行，業經特許各縣市，一年制專供短期小學教材，國語常識合編，取切實之需用，行文由淺入深，爲推及義務教育之唯一工具。

兒童年大貢獻

兒童書 大特價

兒童年開始　優待兒童

八月一日起　十月底截止

本局向以提倡兒童教育爲職志。故所出各種兒童用書。均爲兒童所愛讀。教育家所推許。際此兒童年實施開始之期。用將各兒童書舉行大特價三月。以示優待。辦法如下。

1向售實價各書一律減售七折

2曾經售過特價各書（二折至六折者）茲仍照特價繼續優待

（印有目錄備索）

青島世界書局

四方路六八號　電話四九七三號

青島商務印書館「舉行大廉價」

廉價期限　普通用書八月一日起至九月底止　兒童讀物八月一日起至十月底止

廉價折扣　從對折起至八折止（文具音樂器自來水筆等亦同時廉售）

簡章備索　廉價辦法另印有簡章函索面索即贈

地址　中山路一三四號　電話　五七三九號

青島國貨公司

美亞綢緞宣傳週

八月十七日至廿三日

大贈賣七天

抽籤大贈送　意外好機會

抽中號碼　發票當鈔票用白拿衣料

贈送綢緞辦法

一、自八月十七日起至廿三日止

二、本公司備有一二三四五六七八九〇等號碼籤每日上午請顧客代表抽出一籤凡昨日在本公司購買美亞綢緞之發票號數末一字與所抽之號碼相同者可得贈例如八月十八日抽出之號碼爲(三)字則十七日購美亞綢緞之發票號數末一字爲(三)者即爲抽中以此推算則每十張發票必有一張得贈者

三、凡在本公司購買美亞綢緞者不論多少請將發票保存以備抽中號碼時憑該發票面之銀數贈以同額綢緞機會頗多得贈最易

四、抽中號碼之發票必須於三天內至本公司領贈過期無效例如發票上銀數爲十元者即作十元之鈔票用免費掉換十元之美亞綢緞

五、凡犧牲品及特價品概不適用本辦法

上海美亞織綢廠啓事

敝廠承青參加鉄展，辱承各界賜助，萬分感幸，今後當益自奮勉，創造品質高超之新穎綢緞，以應時代之需要，而與世界絲織業相抗衡，杜塞漏巵，挽回利權，發揚國綢之光榮。茲爲擴大宣傳，特作綢緞展覽，定於八月十七日在青島國貨公司舉行美亞綢緞宣傳週，大贈買七天，同時抽籤贈送，以引起愛用國貨之興趣，尙祈光臨指導，曷勝盼禱

上海美亞織綢廠附啓

林再度電汪慰留
京傳汪可打消辭意且將返京
唐有壬辭職說不確朱家驊辭交長將予慰留

南京十六日電：汪院長函辭本兼各職，已經昨日中央常會議決慰留，並由中央秘書處電達汪氏，盼即打消辭意，迅速返京，茲據國府息，林主席今晨再由牯嶺電國府文官處，囑依中央慰留之意旨，電達汪院長從其早日返京，以孚中樞，文官處已於今晨轉達汪氏，又息汪院長經各方迭次懇切慰留後，有可望打消辭意之說，又傳汪院長數日後可望返京。

本市特訊：魏懷晤汪後，十五日晚離青，據在站語記者，林挽汪函已面交，汪有親筆函交予帶轉林致謝，中常會議決慰留汪電已到青，汪表示數日內可返京，惟對辭職事未明白表示，予以使命已畢，不使多留，故即返京覆命。

南京十六日電：滬報載，外次唐有壬意態消極，有已提出辭呈之說，記者今晨向外部負責方面探詢，據云唐次長每日照常到部辦事，並未有消極表示，所傳已提出辭呈之說，尤屬不確。

南京十六日電：朱家驊辭交長，行政院將予慰留。

上海十六日電：宋子文褚民誼李石曾十五日返滬，確定十七日飛青。

香港十六日電：黃紹雄到省後，會商晤陳濟棠，昨日上午十一時乘廣三車赴三水，轉輪赴桂，張伍民，甘介侯，曾强等數十人送行，十五日可抵邕甯，黃談，返桂後擬先到邕晤李宗仁，白崇禧，再返容縣一行，週後離桂北返。

南京十六日電：代理行政院長孔祥熙，於前晚乘艦由京出發，勘查長江災情，過蕪湖安慶時，均有停留，昨晚十時由安慶起行，繼續西行，財部今晨十時接該艦由九江發來無線電報告，謂孔氏等一行已於今晨八時抵潯，當地軍政長官熱烈歡返，稍息後即乘汽車，赴廬山謁林主席，預定在廬將有數日逗留。

豐沛北境險象環生
蘇北橫堤潰決一處景山堤被沖毀
許世英由濟甯赴徐轉蘭封

中央社徐州十六日電：豐縣十五日電稱，㈠豐縣微湖西岸蘇北橫堤，十四日晨被魚台泛來之黃水猛沖，決潰一段，經縣長王巡先征調民夫三千，晝夜搶堵，十五日午已將決口堵塞，并在橫堤兩側，又築套堤一道，為豐縣微山之二防，晝夜趕築，日內可竣，㈡豐沛北境險象環生，黃水澎漲不已，如連日被風浪沖刷，堤身即有塌潰之虞，各段險工均由豐沛派員駐守，隨時搶護。

徐州十六日電：邵專員勘不老河返徐談，蘭堌連日水漲，景山堤又沖毀，應趕築不老河南堤，江蘇堰決，昭陽湖倒流，豐縣地方長約十里之護河，十四日潰決，附近五六村莊，水深一公尺，田廬漂沒，王縣長除督夫搶險，派員來徐購蔴袋兩千堵口，沛兩岸民埝亦決數處，大洪河龍固集均漲二公尺，蕭縣長亟張若臣購蔴袋一萬運往，邵以兩縣危在旦夕，令不分畛域搶險，並請省迅堵江蘇堰，黃水入中運，致微蘭六塘薇蕭旱河漲二公尺，當局正征夫修堤。

鎮江十五日電：微湖十五日續漲，高三四．七五五公尺，藺莊運河三四．七零七公尺。

滋陽十六日電：許世英專車十五日傍午過泰安，下車至災民收容所視察，三時抵兗州，接見濟甯區專員王紹常，垂詢災情，魯西自上月董莊決口後，民埝步步潰決，現災區達八萬四千平方公里，災民三百餘萬，災情極為慘重，許除電行政院及孔財長報告外，並急電撫災準備金委員會，即撥長江黃河省賑款，本人當晚返袞，今晨赴徐轉蘭封。

濟南十六日電：十五日晨許世英方覺慧，孫文齋等，專車赴濟甯，午後到，轉災區視察，張連甲赴上游勘工，令沿河二十三縣，三日內堵截浪窩水溝，河水轉漲，上游劉莊已露淤灘，大溜西移，直衝朱口，危急萬分，兩執救生船覆三十隻，淹斃三百餘人，魯南風大浪急，湖河猛漲不已，滕縣微山湖，在張阿閘兩決口十餘丈，水勢奔，十五日入嶧縣多義鄉，深數尺，津浦路韓莊以北，危急萬分，正堵涵洞，防水東氾。

開封十六日電：黃河水利會為便運物料至董莊工次，擬由蘭封起舖設輕便鐵路，並建經委會示，派王柏臣赴鎮江，接收蘇省所借輕便鐵軌四百餘根，孔祥榕個電轉復飭，請十六日晚由汴下車，同赴董莊查勘。

上海十六日電：滬水災義振會，推派朱慶瀾赴南洋募賑，朱同意否未定。

飛機勘災報告

南京十六日電：經委會租用歐亞二號機，十五日晨派黃水會總工程師許心武，顧問貞克等乘坐，飛蘇北魯西一帶視察黃河勢水，當晚返京，十六日晨另派員乘坐飛長江勘查，李儀祉函經委會報告，十二日由徐赴濟甯，定十三日循運河至濟甯鎮，十四日抵安山，十五日抵十里舖，十六日赴董莊口門，十七日由決口處順大溜經鉅野嘉祥仍返濟甯濟南，魯西黃災區，面積，成三角形，西北以黃河大隄為界，西南以萬福河南隄為界，淹水面積約為六千平方公里，董莊決口大溜，由口門直引，直衝王老虎地方，然後分三股，一由宋金河向東北，經鄆城而入東平湖，一由牛頭河經鉅野嘉祥之北，灌接南旺湖及南陽湖，一由洙水河下南陽湖，以入微湖，災區內水深約二三公尺，災民甚多，正由省府運至濟甯，再分送各縣。

南運河水仍漲

冀境運河水勢，昨仍續漲，沿河各縣徵集民夫及河工員夫，努力搶護中，相繼潰決，正由沿河續接一二三各段長及協防員來電報告工情危緊，水勢續漲，昨日南運河務局，危險萬狀，請速撥蔴袋及防險材料以備應用，該局據報後，已於昨日籌備就之蔴袋二千條，由津浦車運往滄縣，滄縣各工次應用，該局局長江爾坤，監防員趙銘新，除於昨日分電上游各段長，會同警圍民夫，加緊搶堵外，并電建設廳，報告水勢續漲，隄防危急情形，請迅撥款接濟云。

保定十六日電：永定河伏汛已過，水已安穩，但河身淤墊甚多，秋汛仍可虞。

浙贛路玉南段通車將展期

杭州十五日電：浙贛鐵路玉南段，原定本年雙十節通車，現因受沿線大水影響，事實上趕築不及，經決定延長時日，改十月三十一日行通車典禮，又南萍段下月可測量完畢，俟玉南段通車，即繼續興築。

王用賓在綏視察將赴大同

綏遠十五日電：王用賓十五日晨視察綏高地兩法院，並對法院全體職員訓話，十一時在體風中學講演，對學生勗勉，下午王遊青塚，晚與傅作義晤商綏司法經費問題，王定十六日晨赴包頭，當日即東返，逕赴大同視察。

長沙防空展覽會十五日開幕

中央社長沙十五日電：防空展覽會十五日上午九時開幕，何健各廳長各軍政長官，各機關團體，學校民眾等，萬餘人，何健主席。

冀教廳本年度預算成立

中央社保定十六日電：冀教廳本年度預算已成立，除義教費獨立外，按去年度分配，職業社會教育費增高，高中仍舊，初小減少義教費，共七十萬元，省十七萬中央十二萬，庚款約五萬，又由各縣充當三十餘萬，不敷者以省立附小及鄉村模範費補充，並照財廳核定，開始實行，義教委會月內可成立。

馬鴻逵展期赴平轉京

北平十五日電，據十五路軍駐平辦事處息，寧夏主席馬鴻逵，原擬本月底啟程來平轉京，向中央報告西北邊情，茲聞馬以陝北匪勢猖獗，亟須佈置，擬再展至下月中旬來平轉京。

徐源泉剿匪捷報

漢口十五日電：行營昨據徐源泉電稱，我軍黃師，於日昨在胡家潰象皮嶺兩處，擊潰郝賀股匪，茲經詳查，是役計共獲步槍四百餘枝，輕機關兩挺，俘匪連長一名，匪兵五十餘人，斃匪師參謀長一名，偽官長三十餘名，匪兵五百名，偽師十七師政治主任一任，團營長等九名，俘匪共四百餘名。

班禪定九月初入藏

西寧十六日電：班禪在廣慧寺主持時輪金剛法會，聞定九月初即啟程入藏。

魯黃河上游仍漫水
鉅野全境陸沉災民塡城溢巷
鄆城救災船覆二十隻極悽慘

濟南快信云：黃河此次漲水，演成上游險工，口門惡化，黃水漫水，益形泛濫擴大，劉莊截現淤灘，逼溜下移，直衝朱口，益以連日風勢大作，浪濤洶湧，鉅野全境陸沉，鄆城救難船顛覆，哭號之聲震野，極盡人間慘事，濟甯道王河北堤，續決五口，滕縣張阿閘決水東奔，津浦鐵路形勢危險，茲將各處險工及搶救情形，分誌於後。

劉莊露淤灘大溜襲朱口 黃河上游菏澤縣境，朱口險工，前曾一度告緊，經河務人員及當地民夫拚力搶護，未出意外，自此次黃河再漲之後，對岸劉莊溜勢陡呈異狀，直衝朱口，形勢又轉嚴重，今日（十五日）菏澤縣長陳三，有電向省府主席韓復渠報告，自十四日晨起，北風頻起，午後風勢略移，但災勢愈轉愈厲，劉莊自官莊以上已露淤灘，致逼大溜西移下挫，直奔朱口，以目下情勢觀察，恐難期望好轉，朱口險工將從此擴大，鄆城險工，王坦莊官堤因口門轉壞，工情危殆，幸連日以來，搶救得力，已趨穩固，惟黃氏眾多，無可收容，急不可緩，鄆城水災救濟委員會，昨日（十四日）（正分派船隻往各村救災民，因風大浪猛，竟有發生

覆舟三十隻淹斃二百人 之慘狀，今日（十五日）據該會向韓氏報告稱，日來因河水暴漲，以前所未被淹之林莊，現已無一幸免，經連日救出之災民，已達七八千人，因水溜湍急，致覆船三十餘隻，淹斃災民三百以上，正在分派船隻，四出營救至災民之安插，已由縣長秦道增，先就紅船錢舖之地設立收容所，共計達三千，闢又在飲馬谷林設立收容所，前後已達十處，災民不下兩萬數千人，待賑孔急，當鄆城覆舟之時，正

鉅野陸沉民哭聲震野 之會，鉅野縣於上次被水圍困，日在黃流浸灌之中，危急已極，現復因黃河水再漲，口門溢水愈急，鉅野縣城危險更甚，今日此間省政府民政廳省賑務會，均接到鉅野縣黃災救濟會電稱，自十一日黃水激漲四尺，城防萬急，全境陸沉，災民塡城溢巷，哭號之聲，慘不忍聞，王紹常吾已停止遷送，縣長徐中晟亦束手無策，請速設法，以救闔城民命，

運湖水漲直撲津浦路基 滕縣因黃河決口之灌注，本已無可容納，致紛紛漫決，據濟甯縣甄光遠十四日電稱，趙王河北堤欄橋帶，忽又決口五處，口門寬，一二丈不等，正督民夫把守，又據嶧縣縣長劉化庭十五日電稱，本日（十五日）西風（甚大，湖水（微山湖）續漲尤猛，環堤均告危急，滕縣沙口，湖水已至螳螂多義鄉，平地水深數尺，現督夫搶護，並勸告居民遷避，計劃防堵，津浦路涵洞口門，以過大水奔茂，又據滕縣縣長謝鑑文十五日電，黃河決水自金鄉南注魚台，南陽昭陽南湖，又運河猛漲不已，滕縣西萬村水與堤平，已河湖不分，水向東流，運河在十四日上午十時被水沖決，寬數丈，形極洶湧，水深數尺，取工甚難，搶救不易，至滕嶧交界新埝，因土質不良，已難抵禦，韓莊段津浦鐵路恐被阻。

重慶籌備歡迎陳立夫

中央社重慶十五日電：渝各機關以陳立夫日內來渝，決舉行盛大歡迎會，已召集籌備會，商定招待辦法，一方電陳詢問行期。

陶尚銘被扣案仍繼續交涉
日方對抗議文無具體答復
劉佐周案尚在多方緝兇中

南京十六日電：關於陶尚銘被北平日使館武官扣留一案，除已由我外部向日方提出抗議外，北平政整會刻仍在繼續交涉中。

北平十六日電：陶尚銘被扣事，我外部向日方提交抗議後，日方尚未答復，同時進行重心雖已移至南京，但此間仍努力疏解，外部十四日電平，盼當局就近繼續與日接洽，故一般人推測，陶或可於短期內恢復自由。

南京十六日電：唐有壬已返京，須磨十五日晨十時至外部訪唐，對陶尚銘事有所說明，約一小時始辭出，唐談，日方對此案尚無具體答復。

北平通信：關於陶尚銘被扣事件，自外交部向駐京日大使館提出抗議書後，據日方表示，此事件已成為外交事件，外交部前日有電致北平當局，囑仍就近接洽，關係方面對於營救工作，雖仍積極進行，但陶氏迄昨仍無被釋消息，記者昨訪政整會代委員長王克敏，詢問陶尚銘及劉佐周案處理近況，王氏因公忙，以書面答復如下，以下詢者問王氏答，㈠陶尚銘案日方對於我方抗議有無答復，其態度如何，㈡在南京辦理，此間不甚明悉，㈢劉佐周案近日情況如何，有無進展，㈣聞已獲嫌疑犯二三起正在訊問中，㈤政整會大會已否定期，㈥未定期，㈦委員長月內是否赴京，㈧未定。

上海十六日電：日使館參贊有野十五日晨稱，陶尚銘案係日軍人所為，使館方面現在請示辦法中，至如何解決，尚未能發表。

中央社天津十六日電：商震十五日語記者，劉佐周案尚在多方緝兇中，省府在津設辦事處，處長人選及成立日期，均未決定。

本年江河防汛經過情形
全國經委會向國民政府呈報

南京通信：經委會近向國民政府呈報本年籌辦江河防汛經過情形，茲誌原文如次，查統一水利行政事業，自上年十一月由本會接辦以來，關於各省境內堤埝修防事宜及應支經費，會經規定仍由各省修防機關負責辦理，並受各流域水利機關之指揮監督，且為慎重修防，綢繆未雨起見，曾於本年春間，訂定修防注意事宜四項，通行各省府及水利機關遵照，慎辦理在案，關於汛期屆臨之時，又復力求防汛工作修守周至，指派水利委員會委員傅汝霖，水利處處長茅以昇，督察揚子江防汛事宜，水利委員會常務委員孔祥榕，水利處副處長鄭肇經督察黃河防汛事宜，自本年七月初旬以來，揚子江上游一帶霪雨連綿，山洪暴發，水勢洶湧，與日俱增，證諸歷年所得水位記載，不惟已往同一時期紀錄突破，且橫流所經，甚有超越民國二十年最高洪水位者，又查襄河匯入江巨流，性夙渾濁，水復剽悍，平時則河槽淤墊，淺可瞭舟，暴漲則高屋建瓴，一瀉千里，前據報呈，江襄隄防，相繼告急，即經迭電分飭揚子江水利委員會及江漢工程局，督飭所屬，認眞防範，遇有險要地段，務須盡力搶救，並經先後電知沿江省政府暨該段，督飭所屬，嚴密防護，毋稍疏虞，一面並派中外工程人員，馳赴沿江一帶，視察防汛實際工作，對於經過各地防汛機關，均隨加以指示，至各省修防經費，原應由各省負擔，茲復鑒於防務緊急，地方財力容有未逮，先後撥助十萬元，發交揚子江水利委員會，統籌支配，鄂省江襄幹堤防汛費，原於湖北堤工專款預算內規定為二十萬元，比以堤防危急，情勢嚴重，業經先後撥發江漢工程局七十五萬元，妥籌支用，其鄂省民堤修防費，並已就隄款內先後撥助二十萬元，交由鄂省府應用，所有目前防汛辦法及汛後措施事宜，前據中外工程人員馳往觀察，曾經分別妥為規畫，並經先後行知沿江各省府及各水利機關遵照，妥慎辦理在卷，現據漢口水位報告，揚子江八月十日為四四．三英尺，比之本年該處七月十四日最高洪水位五一．三五英尺，實低七．○五英尺，水勢已見減退，特是鄂省自暴漲之後，沿江及襄河幹堤潰決至多，其災情較重，施工較難者，當以鍾祥之十一工及天門等隄為最，關於汛後堵築辦法，除揚子江方面已派本會水利處科長林文龍，襄河方面已派水利處正楊保璞等前往會察規畫，並由國聯顧問蒲得利隨時協助外，現正積極勘估，並督飭趕築，藉慰災黎，此本會對於揚子江防汛經過及善後籌擬堵築之大概情形也，方揚子江報漲之始，防汛吃緊之時，乃陝州水文站突於七月八日迭電報告，黃河流域連日大雨，該處流量初為每秒二千七百立方公尺，繼復增至九千九百立方公尺，大汛時期，較之往年提早二三星期，坐是冀魯豫三省全河防務，同告緊急，七月十日河決，魯境鄄城縣董莊共計口門六處，董莊在第一口之西，江蘇壩在第一口與第一口門之間，由第一口門向東依次為二三四五六口門，臨濮集在四五口門之間，第一至第三口門因有江蘇壩之掩護，溜河淤灘甚廣，故過水較少，不關緊要，第四第五兩口門最寬，過水甚多，而四五口門間所存之堤，約僅一百餘公尺，被水衝擊，繼續坍塌，目前兩口已經對合，第六口門原不及四五兩口門寬闊，現亦與四五兩口連而為一，但該處水流最急，衝刷較深，一二三口門之寬度約自六十至八十公尺不等，第四五六口門連合以後，約寬二千公尺，災情慘重，區域遼闊，關於決口堵築辦法，曾派本會水利處副處長鄭肇經於七月二十日與魯省府商定辦法四項（一）魯省府督促河務局負責堵築決口，並由黃委員會予以協助，（二）堵口工款預請國府特予撥發，暫先由經委會為魯省及有關各省共同墊撥，計經委會三成，魯省二成，有關省分一成，（三）目前補救辦法，為掛柳落淤，防護江蘇壩，相機裹頭，迅擬堵築計畫，並先備物料，（四）材料齊備後，相機堵築，是項堵築決口辦法商定以後，本會當即先就水利事業費項下允予墊撥三十萬元，匯交魯省，以應急需，惟是時入秋汛，溜勢湍急，進行堵築，殊非易事，祗可一面積極規畫籌堵，一面經辦應用料物，並商請參謀本部，遣派飛機，馳赴決口地方，施行航空測量，以為設計根據，俟以溜勢南移，氾濫金廣，所有南陽，獨山，微山等湖，承此巨浸，容納殊難，大勢所趨，且有奪淮入運之虞，蘇北各縣，亦將同罹墊溺，浸成澤國，日前蘇省鑒於黃流南注，勢極岌岌，在微山湖等隄防趕事增培，以資防禦，而魯省方面則以決口巨溜，宣洩無自，力請挽救，以濟沈災，當經本會於八月五日召集蘇魯兩省主席及有關各機關代表來京，討論疏導黃流決口水流辦法，經議決要案如下，（一）黃河由決口南流之水應如何分洩利導，縮小災區案，決議，「黃河由決口南流之水，應分途導洩，㈠黃流入南旺湖之水設法導入東平湖，挽歸黃河，應由黃河水利委員會及山東省政府負責辦理，㈡黃流入微山湖之水，由湖口閘，藺家壩導經中運河，六塘河，灌河出海，自微湖入運水量，以中運河所能排洩之最大流量為標準，應由導淮委員會及江蘇省政府負責辦理」（二）董莊決口未經堵築以前，如何設法引溜歸入正河，以期減少口門奪溜成數案，決議「堵築決口導引大溜歸入正河，應即由黃河水利委員會與山東省政府迅速派員實地勘察形勢，擬定引河地位，及挑溜掛淤辦法，即由該員迅速實施，」現又據黃河水利委員會報告，八月七日下午一時，陝州流量又驟增至每秒一萬六千八百立方公尺，當夜子刻又增至每一萬八千五百立方公尺，較上月董莊決口時陝州流量增大八千五百餘立方公尺，情勢至為危急，當即由會電知冀魯豫三省政府，轉飭河局，如緊搶護，勿稍疏懈，並飭督促疏導黃河決口水流決案早日實現，並由會特派黃河水利委員會委員長李儀祉，偕同本會水利處科長汪胡楨及技術人員等，馳往江北，山東西部一帶，實地詳細查勘，研討規畫，藉收統籌兼顧之效，此本會對於黃河決口堵築經過，及最近辦理疏導黃流之大概情形也，又查民國二十年長江水災始於八月中旬，即黃河水位紀錄，其最高洪水量，亦以八月為最，秋汛方長，究竟江河未來漲勢如何，良難臆斷，除由會督飭各水利機關嚴密籌防，勿稍忽怨外，所有本會本年籌辦江河防汛經過各緣由，理合呈請鑒核，謹呈國民政府，（八月十二日）

中央信託局定九月一日開幕
人選已定業務範圍分八項
為管理便利計將分部組織

南京十六日電：中央信託局，定九月一日開幕，理事及局長人選已定，即可發表，業務範圍，㈠公務員儲蓄，㈡全國軍人儲蓄，㈢特種儲蓄，接收之有獎儲蓄均屬之，㈣政府委辦事項，㈤管理專賣進口捲菸用紙，㈥管理食糖運銷，㈦調劑糧食，㈧其他一切機關委辦事項，為管理便利，將分部組織，每部設主任各一人，軍人儲蓄辦法，正由軍部起草，即可草竣，呈行政院通過，擬籌中之儲蓄數額，士兵一律二角，官長則照薪水百分之二計算，月由軍需署照扣，並擬自本月起實行，惟因秋年度易於計算，上月份應儲數目，亦在本月餉內扣除。

荷使傳思德定明日離滬赴平

上海十六日電：荷使傳思德定十八日下午四時乘平滬通車攜夫人赴平。

傳上海日商將投資地產

上海十六日電：滬地產商傳日商將以一萬五千萬元，經營滬地產業，並謂由四家日商辦理。

美經濟視察專員布克由滬到京
日內將晉謁我當局交換意見

中央社南京十六日電：美總統羅斯福，派遣中國經濟視察專員，前金大農業經濟系雲伍布克，前來我國華中華南華北調查經濟情形，已於上星期三到滬，在滬留數日，於昨晚乘夜車到京，記者訪布於私宅，彼因工作尚未結束，且未得到我國當局同意前，尚不願表示任何意見，故抱沉寂態度，但聞布克定日內晉謁我當局，交換意見並從事一部份之報告書之起草。

仍繼續交涉

魯教廳令各縣注意災民教育
各縣長應督促負責辦理

濟南快信云：教育廳長何思源，以此次黃河水災慘重異常，被災人民，紛赴各縣就食，教養不可偏廢，故特電令各縣長，督促第五科長，以及各縣教育界，對黃災教育，切實負責辦理，茲錄其原令錄下。

教廳令文 令各縣長（鄆平及實驗區各縣除外）本省實驗區各縣，黃水為災，被災人民紛赴他縣就食，關於衣食衛生各項問題，各縣各負責人員，當已有縝密之計劃，妥善處置，惟教養不可偏廢，賑濟問題既已解決，教育問題亟應着手，凡有災民就食之縣份，應由各該縣縣長督飭第五科長，以及全縣教育界服務人員，對於災民教育切實負責辦理，除分令外，合行令仰該縣長遵照切切，此令。

陝省痢疾流行 小兒死者數百人

中央社西安十六日電：陝省入秋以來，冷暖異常，近日熱如炎暑，致痢疾流行，省各醫院人滿，小兒因痢而死者數百人。

北平文化展覽會決定停止舉行

北平十六日電：北平籌辦第一屆文化展覽會，近日外間盛傳已定於九月中旬在太廟舉行，對此調查，該項消息，殊與事實不符，茲據社會局負責人談，北平市為過去歷代建都所在，建築偉壯文物薈集，實可代表東方文化，曾擬有所表揚起見，本年春季市府本已決定於年內舉行第一屆文化展覽會，嗣即令由社會局擬具委員會組織規則，着手籌備，並飭於本年九月開幕，社會局奉令後，以此項展覽會，在本市係屬創舉，且事務揚文化，自屬宜慎密周詳，後擬工作，自顯繁瑣，舉之局方在此數月內工作紛繁，如辦中學師範教員檢定考試，小學教員暑期講習會，兒童年及義務教育之推行等等，均非短期所能竣事者，恐於展覽籌備上難於周詳，一再考慮，經遂繳具理由，呈請市府轉呈有關方面已奉府令准予緩辦，現在該局並未組織此項籌備委員會，亦未作任何籌備工作，本年內已決定停止舉行云。

梁寒操昨已抵京
據談孫院長將提前返京
馮煥章對六中全會有重要提案

南京十六日電：立法院秘書長梁寒操，前奉孫院長召赴青島商談要公，現已事畢，取道津浦路南下，過泰安時，會訪中委馮玉祥，今晨始抵京，據談，孫院長原定本月念日由青南旋，因奉中央電促，當提前返京，中委馮煥章先生對國事格為關切，已擬有重要提案，送請六中全會討論，馮先生是否出席六中全會，刻尚未定。

秦德純入頤和園靜養

北平十六日電：察代主席秦德純，因咯血疾未全愈，遵醫囑靜養，昨晨遷入頤和園，謝見賓客，短期間暫不他往。

平綏路將減低客車票價 臥車亦多有改善

北平通信，平綏鐵路局年來對路務之興革殊多，成績特著，該路自去年年底減低貨運票價以來，不但貨運數額驟增，商民稱便，且該路收入亦因之較往歲增加二十萬元以上，茲為便利旅客起見，決籌客票售票減低，十月一日即籌開始實行，惟客票售價之減低，客運數額並不能因之成正比例增加，據該路負責人談，此次減票價，良以減輕旅客之負担為目的，非統為本路之營利着眼云云，此外對三等客車臥車之設備，亦力圖改善，現有新式臥車數列，正在籌建中云。

三屆高考十一月一日舉行

中央社南京十六日電：三屆高考定十一月一日分南京，北平，武昌，廣州四處舉行，八月二十日在京開始報名云。

中央攝影場費款八萬元

中央社南京十六日電：中央電影攝影場為中宣會一種新事業，最近在玄武湖地方建築有聲電影攝影場，各界有該場為籌備購及建築費需三十餘萬元之說，頃據該場負責人張冲談，該場籌備計畫，開始在二年以前，嗣因目前電影事業之進步，與文化教育均有密切之關係，為籌攝製有聲影片，不得不建築有聲攝影場，今春在玄武湖營地兩座，建築辦公室，及雙套攝影場，建築費共為三萬二千數白元，連同設備各費共約八萬餘元。

三國會議開幕
英法已獲得妥協
站在國聯機構處理義亞爭端
阿政府向國聯抗議禁運軍火

中央社巴黎十五日電：據可靠消息，英閣員艾登昨已與法總理賴伐爾關於明日開幕之英法義三國討論阿國問題會議之重要點，即純粹站在國聯機構內，處理義亞爭端。

又電：義國代表阿洛醫今晨抵此，旋往訪法總理賴伐爾，商談頗久，當時無他人參加，談話內容未悉。

路透社巴黎十五日電：據可靠消息，英閣員艾登昨已與法總理賴伐爾關於商妥明日開幕之三國會議之重要點，㈠純在國聯機構內，處理義阿爭端，㈡法國願侍於英義之間，是兩人於談話時，對於和平之維持與國聯義務之履行，均表示深切之關心，並皆以為三國之討論，可於九月四日國聯集議前，獲得和平解決之最後機會，艾登當時曾切實說明，如非洲之戰事一日發作，則歐洲等處必將因以發生嚴重廣大之事件，英國朝野關於對阿爭端問題之意見，可稱一致云，同時法政府已得悉英國所定，由阿國以經濟讓予權給予義國之計畫，此項計畫之內容，迄今尚未宣露，惟聞其可適合，㈠劃定三國勢力區域之一九零六年條約，㈡一九二八年義阿條約與國聯盟約，㈢担保阿國土地完整，按一九二五年英義兩國曾交換公文，義國承認英國有處置蔡那湖之專權，英國允不反對義國在伊里特里阿勝地至義屬索馬利蘭與築鐵路之計畫，此項公文今可為談判之基礎，俾英國勸喻義相墨索里尼，接受英法為應義國所具之需要所定給義之讓予權，今料英法兩國將運用勢力，使阿王允許以此項讓予權給與義國，昨日之談話，賴伐爾以外交部政治指導員巴日東協助，艾登則攜外交次官文西泰協助，義代表阿洛醫今日可抵巴黎，即將會晤法總理，法英義三國代表，業經預定日期於星期五開始正式談話，昨晚拉伐爾曾與希臘駐法公使波里迪斯會談，按波氏已被聘為審最後義阿爭案調解委員會之第五仲裁員，該委員會前因雙方意見參差而停頓，今復繼續其工作矣云。

哈瓦斯社倫敦十四日電：阿比西尼亞政府照會國聯祕書處，對各國禁止軍火運往阿國之辦法，認為待遇不平，提出抗議，並國官場人士咸謂，英國態度不因此項照會而有所改變，蓋在英法義三國談判期內，繼續維持禁運辦法，但若談判失敗，則英國將恢復自由行動云。

義國報紙抨擊英國

哈瓦斯社羅馬十四日電：今日官式之「外交事務報」評論義阿爭端，謂以紅海出海口界予阿國也，限制阿國之經濟讓予權也，由國聯委任統治也，凡此均屬用以掩飾英國在阿比西尼亞之代管權，今欲使義阿爭端妥協解決，則必捨棄以上各種方式而後可，該報又謂，義國雖承認在使義國一貧如洗，俾義國所需原料品不得不仰給於英國，義國對此種威脅必不甚措意，回憶一百零五年前，當法國遠征菲洲亞爾及利亞，英國曾作類似之煽動，可見此乃英國之慣技，吾人何所憚哉云。

義阿兩國積極整軍

中央社阿京十五日電：此間市政府，近因國內失業工人向官廳報名，俾收其編成軍隊，目下京城十分安謐。

哈斯斯社羅馬十四日電：墨索里尼已批准僑居國外之義大利人民與會領袖巴利尼統率，赴阿組織志願黑衫隊，俾往東菲，此項隊伍共計四營，每營一千人，由國外義大利人民與會領袖巴利尼統率，截至目前止，全球各處義國僑民志願從軍者，已有一萬一千人之多，惟國際專家僅能許可，有四千人云。

中央社羅馬十四日路透電：義國內外之一九一一年，一九一二三年，一九一四年級之預備兵二萬人，向免徵調，今亦將被召入伍，陸軍部並未說明其原因，惟來信此為迎合墨索里尼所定於本年年底前竭力進行戰爭之政策，一九一二年級之豫備兵向未被召，來信新召集各級之預備兵並不調往東非服務云。

日林陸相自信
可統一軍權
否認辭職將召開軍事首領會議

東京十五日電：永田葬儀，今日下午按照神道教儀式舉行，全體閣員暨參謀部等要人均往執紼，陸相林氏今晨在閣議中報告，混亂於永田遇刺事，深明責任之重大，但擬以陸相之資格，自信統一軍權與肅振綱紀殊有迫切的需要云，林氏否認混亂辭職之說，混於閣議前曾與首相晤談，閣議後，林氏又向新聞記者談話，稱殊不信日本陸軍全體為此兇案所撼動，然此事實為日本陸軍史上空前未有之事件，故混亂於此事之遠大的影響，予以嚴重之注意云，氏又稱，兇手之動機迄尚未明，現正在軍法裁判中云，又首相岡田向新聞記者談話，稱關於近頃兇殺案，陸相並無辭職之需要。

東京十五日電通社電：林陸相之辭職，俟局時期問題，其繼任者現任教育總監渡邊錠太郎大將有望，而另由軍事參議官川島義之大將，或軍事參議官阿部信行大將，繼任教育總監。

東京十四日新聯電：陸軍三長官會議之結果，對全陸軍立時發出重大訓令，林陸相，激底振肅軍紀統制力劃，最近招開師團長會議，或開參謀長會議，團隊長會議。

東京十五日電通社電：關係於永田事件之臨時軍司令師團長會議召集一事，在昨日之三長官會議中，業已意見一致，故俟日內奏請裁可後，即行正式決定，惟其召集期，因各軍司令官來京日程上關係，擬確定為二十四五日左右。

五國
海軍會議
英政府建議於十月間舉行
日本接到請柬正籌劃參加對策

東京十五日電：日本現已接到英國邀請，參加十月間在倫敦舉行之五國海軍會議。

又電：據報載消息，英政府曾於本月十一日通知日本駐英代辦藤井稱英法兩國有意於今年年內在倫敦召集一五國海軍會議，該會最好於十月間舉行，據建議英法海軍談判將於最早時機在英舉行，英政府並請藤井轉達日本政府，請其合作，外務省發言人對於上述報載之消息，不允發表任何意見云。

電通社東京十五日電：外務省之東鄉歐亞局長，於昨日下午二時邀請海軍省之岡大佐至外務省，就英政府希望於本年十月舉行日英美法意五國海軍軍縮會議之情報，協議其對策，約及二小時間之結果，雙方意見，大體決定如次，㈠帝國政府本持及早舉行海軍軍縮正式會議，而依公正妥當之日方新軍縮方式，締結新約，以圖有所貢獻於世界和平的確立之根本方針，故若接到英政府此項邀請，自當欣然參加，㈡但仍照時歐洲情勢言，英法意間預備會談之開始，雖似屬英政府所希望者，但能否成功，仍不能無疑，㈢上項會談縱告成功，美者仍堅持去冬在倫敦舉行日英美三國會談當時之主張，則似難望於本年十月間開五國海軍軍縮會議，㈣又日政府於作派遣全權代表準備等準，頗需時日，故望能由英及早探明是否舉行此種正式商談。

新聯東京十五日電：英國政府為籌備倫敦海軍軍縮會議，準備交涉開會以來，於本年秋決開海軍軍縮會議，其意向向各方奔走中，前我國駐英藤井代理大使，與英國外務省參事官克萊吉氏會談之結果，決定十月內於倫敦舉行軍縮會議，對右項之主旨，非正式通知藤井代理大使，而致日政府之關東俟十四日已至外務省，即英國昔日關於海軍軍縮問題成立英備交涉，於九月初開英法義三國交涉，而於會議前以完了準備工作，右工作準備完了，直接與美國開始交涉，以預備交涉，布拘其成立與否，一切皆遂交會議，以期一舉成功，會議，外務省於接到英國政府非正式之邀請，即通知海軍省，十四日知照東鄉歐亞局長及軍令部岡大佐，據藤井代理大使之報告，關於我方態度，應行檢討結果，積極準備今後之對策，而外務省海軍省兩當局俄然緊張。

波蘭國會定期選舉
根據新選舉法

華沙十四日電：波蘭國會於七月十日經英國總統下令解散後，現根據七月八日通過之新選舉法，定九月八日舉行總選舉，按新選舉法議會議員名額由四百四十四人減至二百零八人，並規定廢除政黨候選制，而劃全國分為一百零四選舉區，由各區之經濟團體，職業團體，科學團體，及各地方公團等之代表一萬二千七百八十人，分別召集選舉會議，由各區選舉會議推舉候選議員四名，總計候選議員額當為四百十六名，然後再由此中推定半數計三百零八名，當選為國會議員，各反對黨如社會黨，國民民主黨，均因反對此項新選舉制度，決定以不投票相抵制結果新國會將成為清一色之政府派國會矣。

薩伏亞機暫緩飛蓉

南昌十五日電：義相贈蔣委員長巨型機，十三日抵南昌，該機需在贛作較長時間之停留，下月中旬始飛蓉獻贈。

雙妹萬應如意油主治

如意油

四時感冒　頭刺頭痛　傷風鼻塞
精神困倦　風溼骨痛　風熱肚痛
風寒夜咳　中風中痰　保產安胎
霍亂吐瀉　新久瘧疾　風火牙痛
山嵐瘴毒　急慢驚風　化痰止咳
心翳氣痛　蛇犬咬傷　風痰鶴膝
提神醒腦　消食醒酒　腰骨疼痛
無名腫毒　皮膚痕癢　頭面瘡癤
散瘀止痛　癰疽痔瘡　跌打刀傷
辟穢氣濁　湯火所傷　止渴生津

其餘治症太多不能盡錄上列各症一經照法搽食百發百中收效如神請試用之方知靈丹妙藥應世也。

青島總代理　中山路　福順泰內莊承德堂
濟南廣生行有限公司啓

顧發利洋行

▽……君須切記：

裝置　暖氣，衛生，消防　等工程惟有：——

最為專門，且復可靠

創辦於一九〇一年　具卅餘年經驗　聲譽卓著

工程遍全國各大埠　不下千數百處　成績斐然

貴處若需裝置上列工程，或修理者，可以書面及電話通知，當即派員前來，誠意接洽。

總行：上海四川路四四三號
青島分行：安徽路新十四號　電話：四六五四

脫水羊毛　游泳衣游泳褲

海京床毯　漂白單絲布　胖嗶嘰　白嗶嘰　各色佛蘭絨　今夏時行！墨綠色佛蘭絨（西裝上衣）
網球衫　運動背心
經銷　青島馬場搖彩票　航空獎券

元成商行　中山路八十三號　電話五四二〇

捕蠅運動

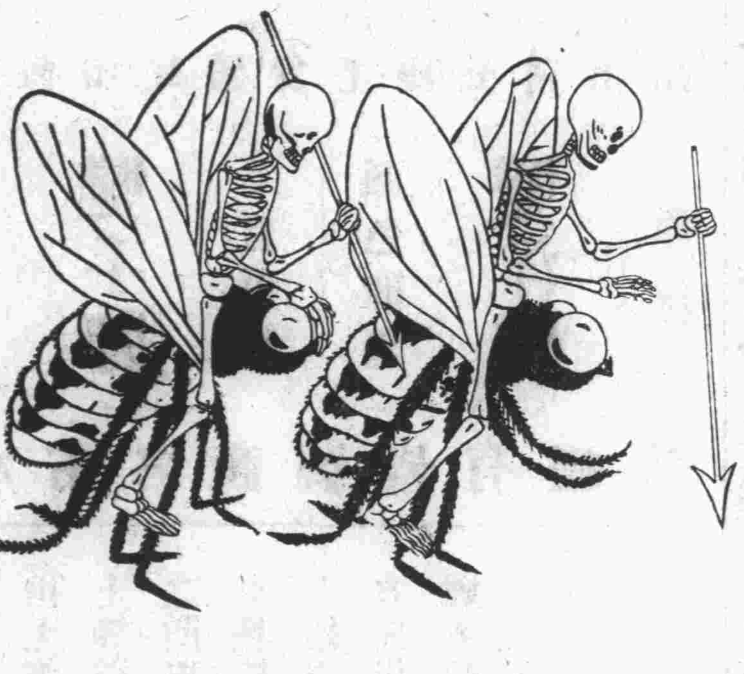

蒼蠅，蚊子，臭蟲等類。為傳染病之媒介，乃國民之大敵。用「飛來殺爾」除蟲藥水，以殺之。立能掃除淨盡，為捕蠅運動之必需品。

飛來殺爾藥水每種減售洋五角
噴筒小噴射器無價贈送

經售處

膠東藥房東鎮　泰和堂東鎮
金星藥房　漢美藥房　華新藥房　德發成
共和藥房　膠東藥房　中西藥房　鴻聚東
青島藥房　明生藥行　祥泰號　鐵路消費合作社
德國藥房　長春堂藥房　義泰號
新民藥房　膠濟藥房　利泰號　通順堂
惠東藥房　震東藥房　源泰號　莊信記
南洋藥房　美華藥房　永泰號　德生堂
永壽藥店　濟古藥店　宏泰號　香山堂
神州藥房　新亞藥房　義豐泰
華壹氏藥房

總批發處　青島漢成大藥房謹啓
四方路四五號・電話（四五一二　五八七九）

三鞭保腎丸　特別減價

無量之腦力，經數十年之實驗，始製成此種三鞭保腎丸，功能益精髓，安神志，壯氣血，滋陰，補腎水，以治腎虧諸症，有萬分靈驗，即無病之人服之，亦足以助氣力而壯身體，中西各種補腎藥，以此丸代之，功效尤為顯著，諸君一經考驗，便知此方之妙，之補正，效驗無效之藥，雖有實非似尊以，正當說者也，比服後有八大特色，以證其善，腰痠骨痛，乃腎虧之徵，問服此丸一盒，即止㈠，夢遺滑精，為虛損之症，服此丸二盒，即可酣臥，舒適，精關不固，見色即洩，服此丸一盒即止㈡，可不洩㈢，心腎不交，夜不安眠，服此丸六日，即可酣臥，舒適㈣，七日即覺堅強有力，下虛勞病，身症之人，連服此丸一月，耐心靜養，即胃納增長，氣力復元㈤，晉宏亮，面色紅潤，百病不侵，筋骨強壯，身心康健，諸功效必次第發現㈥，無病之人常服此丸五六日，則聲腦腎俱先，苦腦免除，子嗣繁盛，書籍可盡，香（七）骨蒸腦漏健忘者，服此丸後自然蒸退漏止，記憶力增進，（八）更有一確實可驗之試驗，而吾人易知易行者，即婦女經血不調，面色黃瘦者，服此丸半月即見經調而身壯力健是也，每盒內裝十付定價一元五角，茲為提倡起見，特別減價每盒暫售一元每三盒二元五角六盒五元

唐山市天福堂老藥店啓
青島總經理處中山路金星大藥房

神效痢疾聖藥　菩提散

專治一切紅白痢疾
每服三角　每盒三服　每盒大洋八角

青島總經理金星大藥房　中山路九十九號　電話五三六五號

環球齒科醫院

△科學化的設備
△電機化的治療
△平民化的取費

診療特點

本院抱定宗旨使吾島上人仕今後得有普及健康保障口腔之幸福故不惜巨貲購自歐美名廠各式電機電氣在將本特點略述於後

（根管充添）有電氣消毒可使永不復患
（拔除患牙）有ADRENALINE注射可無流血之慮又無痛苦之憂
（鑲牙種牙）購自歐美名廠無味伶巧最合衛生
（牙髓失活）有S.S.WHITE.DENTAL.MFG. CO.毫無知覺無病痛
（門牙蛀蝕）有PORCELAIN充補如牙同色毫無微痕
（電椅昇降）大人小兒隨意變化
（消毒水機）冷熱皆備（牙窩擴大）電車削磨決無酸熱之苦
特點尚多不及枚舉謹望島上仕女不惜金步駕臨敝院參觀指導不勝歡迎

主治科目：口腔外科　矯正科　保存科　鑲補科　去除科　小兒齒科

診療時間：上午九時至十二時　下午一時至六時　星期日照常應診　優待學界　出診五元　車資另加

青島湖南路四十四號
院長　薛成九謹啓

膠濟鐵路加掛各區間客車廣告

本路為便利各區間短途旅客起見，規定自本年八月十一日起，除將一次特別快車，在明水，郭店，王舍人莊三站，各停一分鐘發售客票外，並於下開各次貨物列車，每日加掛三等客車一輛，發售客票，茲將各該次列車，起訖站點，開到時刻表如下，務希週知，特此廣告。

附各區間貨物列車加掛客車一覽表

區間	列車次數	開	到	附註
青島高密間	一二三	青島開一八、四〇	高密到二三、二一	李哥莊膠東兩不停站各停一分
	一三八	高密開一三、三七	青島到九、〇三	同上
青島坊子間	一三七	青島開九、二五	坊子到一九、一五	
	一〇二	坊子開六、〇五	青島到一四、一五	膠東康家莊兩不停站各停一分
高密坊子間	一三九	高密開二、二四	坊子到五、三六	
	一三四	坊子開一六、二五	高密到二〇、二九	
坊子張店間	一三五	坊子開一七、四〇	張店到二三、三二	
	一二四	張店開三、〇〇	坊子到八、一三	
青州張店間	一二一	青州開六、一六	張店到八、〇六	
	一四〇	張店開一九、〇九	青州到二一、〇六	
張店濟南間	一五三	張店開六、二〇	濟南到一一、三二	淄河店・普通・楊家莊・譚家坊・堯溝・朱劉店各不停站各停一分
	一五六	濟南開一九、三〇	張店到一一、〇〇	

茲有下列各處。上等地產。廉價出售。合意者請至本行面洽。或函約趨謁亦可。

一、龍江路　上等建築地
二、嘉谷關路　上等建築地
三、武勝關路　上等建築地
四、函谷關路　上等工廠地
五、和興路　上等工廠地
六、歸化路　上等工廠地

招租

茲有湖北路公安局斜對面仁壽別墅沿馬路三層洋式樓房一幢地點適中辦公住家均極相宜租價低廉合意者請駕臨本行面洽為荷

聯益建業華行

本行電話：四一六九

地址　中山路四十六號三樓

華北醫院廣告

（特點）（啓事）今以診務忙碌特由德國哈騰公司購到克羅梅亞石英燈太陽燈及其他電療器等醫治病症均有驚人之效力凡患有痔瘡急慢性淋病子宮內膜炎睾丸炎橫痃沙眼喉咽炎中耳炎腦病及皮膚病等均有需到病除之效力而收費低廉患病諸君盡興乎來（治療科目）花柳皮膚科，電療科，外科，內科，戒烟科，耳鼻咽喉科，眼科，婦人科（收費簡章）病室每日由一元五至五元服藥飲食在內出診市內二元市外酌加夜間加倍電療由五毛至一元五

院址濰縣路五六號　電話五三四六號

敬啓者敝院開幕以來成績卓著頗蒙各界讚許信仰茲為擴充營業起見特加添頭二三等病室多間光綫充足設備清潔看護週到醫療器械及電療等無不應有盡有鄙醫師對於花柳症特有擅長細心研究多年得其奧妙最新方法治療特設有戒烟專科專戒鴉片海洛英等癮均可定期戒絕歡迎各界定立常年合同減價收費

院長　薛俊卿　副院長　孫煥文　藥劑師　王長久　特約產科女醫士　李愛淸

青島市港口是
華北最繁盛的大商埠
標準鐘廣告是
青島最有效的宣傳品

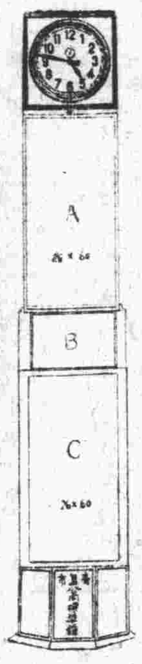

中國標準時計服務社
青島辦事處
平原路四十五號
（簡稱中國服務社）
專家設計
承辦
銀行商店　機關大廈　大小都市　鐵路車站　工廠工場　塔頂鐘樓
各種電氣
標準鐘

壽康醫院

院址：湖北路東首四號
電話：五二三二

敬啓者敝院病室清雅看護週到舉凡愛克司光線太陽燈透熱機電療器等一切設備無不完全附設

戒毒專科　專戒雅片海洛因等癮　戒毒專科專戒雅片海洛因等癮成績優良毫無痛苦早為各界所共知擅治肺癆肺炎白喉猩紅熱諸症並設分院於小鮑島以謀患者就診之便利外設

△設置科目　外科內科眼科耳鼻咽喉科皮花科小兒科婦產科電療科X光線科戒毒科

△門診時間　每日上午八時至十二時下午二時至六時星期日下午停診急症不在此例出診隨請隨到

△診療價目　一切價目取價低廉住院每日由二元五角至八元服藥飯費在內出診市內五元市外及深夜酌加掛號費免收

院長丁介眉　副院長劉菊村　產科女醫師孫稻泉

分診所　診療時間　上午十時至十二時　下午四時至六時　急症不限時刻　地址　小鮑島泰山路三十七號　電話六〇〇六

青大農場出售純種奶羊

茲為提倡推廣特將大小奶羊數羣廉價出讓本場牛羊奶經醫師化驗消毒淸潔滋養衛生

場址在本市東鎮北首卜陽一路一二二號丁

總代理中山路庭衛齒科醫院電話四九四〇

天寶銀樓

本店開設青島歷數十年　發售古給上字十足赤金　足色紋銀
精製金銀首飾　中西器皿　採辦　翡翠　珍珠　鑽石　鑲法新穎
取工從廉　凡蒙　賜顧請認明三星商標　庶不致誤

今日十足赤金　售出每兩九十九元　收進每兩九十一元

紋銀每兩洋一元七角

膠州路　電話二二四四

利華肥皂公司奉贈手表千只廣告

君曾預備仲彩乎所有仲彩諸君之姓名本擬廣登各報奈為地位所限茲決定排印對號單准於八月廿四日分發各零售商店以便索閱同時刊登大公報一天希為注意是荷

臨淵羨魚
莫如
退而結網

中國實業銀行儲蓄部能為
君謀致富之道
利息優厚
手續簡便

備有詳章
承索即奉

行址河南路十三號
電話五四一二

用電話收發
電報
可節省時間．
詳細辦法，承詢卽告。

教授日語招生

本人為語學家，教授日語多年，頗具經驗，發音準確，現在担任青島基督教青年會市政府等日語教師職，擬於課暇，教授日語（會話，文法，讀本）無論初學已學均所歡迎，詳細規則請到本研究所或以電話接洽均可。

青島日語研究所所長　古賀厚和雄長

接洽處黃台路十八號　古賀醫院內（電話二〇七八）

國貨毛絨線

上海裕民國貨毛綫公司出品

註冊　雙手牌　毛質柔軟　顏色鮮豔　雙洋牌　商標

本市各商號皆有經售

本公司鑒於毛絨綫一物為現代仕女日用所必需爰由上海興聖街絨綫同業集資採辦最新式機器精選上等羊毛聘請富有學識經驗之技師本同業數十年之閱歷所得對於選料紡製染色莫不推陳出新精益求精故自出品以來深蒙各界贊美且以本公司開支工繳力求節省是以定價尤為低廉倘希愛國同胞竭力提倡儘量購用國貨庶免金錢外溢以維實業而固國本此則本公司所不勝翹首企盼者也

營業部　上海法租界興聖街四十・四十二・四十六號
廠址　上海英租界白利南路A三十四號

經銷處
上海法租界興聖街　興中泰　隆興昌　義源盛　義生祥　榮茂昌　泰隆　義生恆
福州路世界里　恆源祥

茅榮豐紹酒發行所

□夏季貢獻□應時佳釀
□價廉物美□獨一無二

檸檬合時令　色色有功效

珍藏卅年太雕……質地和平　補血養性
紹興眞母燒……舒氣暢胸　夏季最宜
清酵香雪酒……酒中精華　美味適口
醒胃檸檬露……消暑祛邪　醒胃健脾
冰雪玫瑰露……冰涼蜜甜　人人歡迎
藥製蔻荳燒……加料重味　與衆不同

保證無火酒　歡迎來嘗試

承蒙各界　賜顧請撥二三五八八的電話準時送奉

地址平度路三十三號

國立山東大學化學社叢書

科學的山東

現已出版

用上等道林紙精印，計三百餘頁

每冊定價八角函購外加郵費五分

◀要目▶

I.沿革及形勢
II.氣候(表格)
III.地質構造
IY.交通
Y.農業
YI.工業
YII.鑛業(附一表)
YII.藥材(附二表)
IX.漁鹽業
X.膠州植物名錄

總推銷處　國立山東大學消費合作社

青島代售處　青島時報　中華書局　世界書局　成文堂　成和堂　平原書店　荒島書店

各省市大書局均代推銷函購外加郵費三分

「山東之農工礦業」單行本計百八十餘頁　每冊定價四角

國立山東大學化學社叢書「科學的青島」　每冊定價三角

武下房產公司

有房產者　抵押放款

啓者現有坐落齊東路五三號門牌平房數間面積計九公畝餘方步地皮全部減價出讓或半部或三分之一亦也另有出租樓平房坐落湛山減價出租欲願購租者即請至本公司接洽可也　曲阜路六號　電話五〇一八

律師張世釗執行職務啓事

本律師事務所設於東平路三十八號專辦各級法院民刑訴訟如有見委者請移玉本事務所接洽爲荷

避暑房屋出租

茲有避暑房屋數處地點幽靜近海風景甚佳亟合夏季清居尚有會泉浴場更衣室數間均可出租接洽請至中山路六十八號上海銀行信託部電話五六二二一

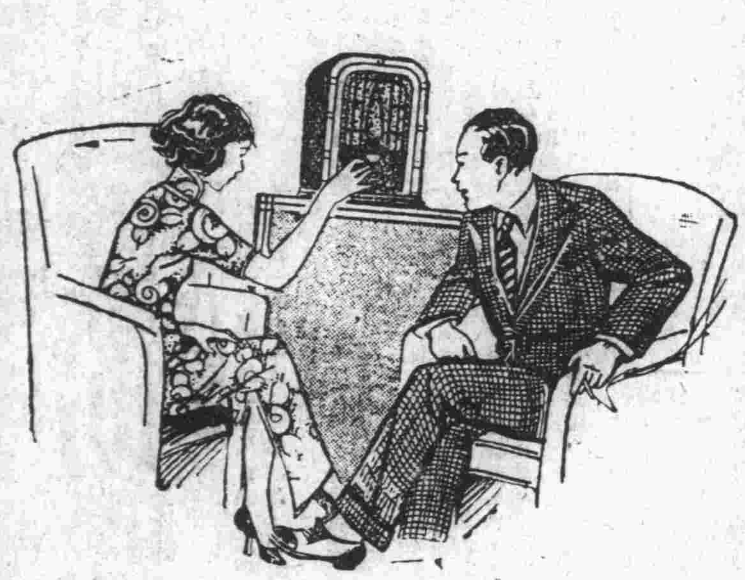

君欲採購價廉物美之無線電收音機請駕臨

山東電業祥記

四方路五十五號　電話三九〇二二號

青島經銷處

國貨公司　大明　德　謙　芸　許　洪
福　泰　和　祥　芳　東　興
號　祥　祥　益　泰　泰　德

天津路　中山路　濰縣路　濰縣路　北京路　濰縣路　河北路　海泊路

金爵牌麻紗汗衫

裁製認眞　尺碼準確
涼爽細潔　永不起毛

是一九三五最摩登的內衣

品質高良　永不洗毛　光滑吸汗　價格公道

要乘新式汽車請叫電話二一六四四　二一〇七三　二一五七四號

永泰和汽車行

售券處　中國銀行　中央銀行　交通銀行

沈市長及市府分電冀鄂 已積極籌欵助賑
韓主席來電申謝代購麻袋

本年長江黃河氾濫，災區數省，市府迭接各地函電呼籲，請求設法救濟，沈市長除成立救災籌賑會，積極籌備外，並捐助魯省賑災現款，刻因賑款已開始籌備，特先行覆電，茲錄其致河北主席商震及南昌省府電，並接韓主席電分錄如次：

覆商主席電　保定商主席啓予兄勛鑒，篠電敬悉，貴省猝罹水災，同殷憫惻，吾兄軫念痌瘝，亟謀拯救，鴻猷碩畫，欽佩良深，重承寄屬，自當彈竭棉薄，共襄盛舉，知關雅注，謹先電復，弟沈鴻烈叩。

覆贛省府電　南昌省政府公鑒，篠電敬悉，貴省今夏水災，聞之同深惻憫，尊處亟謀救濟，深佩藎籌，本年各省災區甚廣，此間官民現正協力籌款，重承委屬，除俟集有成數，即行酌量分配外，知關雅注，謹先電復，青島市政府叩。

韓主席來電　沈市長成章兄勛鑒，齊電奉悉，承代購麻袋，已屬銘感不安，復堅不索值，感何可言，謹遵囑將來由貴處籌賑款內撥時，如再需用麻袋，自當隨時奉懇，謹電復謝，弟韓復榘叩。

又訊，沈市長頃接上海最近成立之上海籌募各省水災義賑會來電，聘任沈氏爲該會監事，湖北省水災急賑會，頃函沈市長，請担任該會委員，聞沈氏均已電復允就云。

立法院長 孫科氏定期返京
因中央電促且立法復會在即 定九月二日搭輪離青

立法院長孫科氏，前於立法院休會後，特由京來青避暑，藉此參觀艦展會，並赴威海遊覽一星期，業於本月六日乘第三艦隊之鎮海軍艦返青各節，曾誌前報，茲聞孫院長，以暑假期屆滿，立法院復會在即，且近日又接中央來電，以六中全會期近，中樞政務紛繁，除中央力挽汪院長打銷辭意外，並請孫氏提前返京，並聞孫氏接電後，決於九月三日搭乘招商分局輪船離青返京云。（新聞）

馬寅初博士 昨日下午繼續講演
已至第十一講聽衆極踴躍

馬寅初博士來青講演，爲時將近兩月，昨日（十六）復屆演講之期，下午四時起講，聽衆極爲踴躍，昨日已至第十一講，題爲國際和平之途徑，經濟繁榮之途徑，茲錄其講演綱要錄次：

講題綱要　一、重述第十講之大意，二、維持國際和平恢復經濟繁榮之先決問題，㊀取消賠款，減輕戰債，整理復興借款（結果貨物流通物價向上），㊁各國合作設法提高物價，提高之法不外甲，恢復工商業之希望，增進工業之進取心，乙，欲達此目的，有主張恢復金本位者，丙，但恢復金本位，物價反有趨跌之勢，故有主張利用銀行信用者（各國一致進行），三，維持國際和平，恢復經濟繁榮之手段，㊀以各國中央銀行爲實施政策之執行機關（注重人選），㊁實行計劃經濟（欲實行計劃經濟，非先提高物價，使之穩定不可），㊂國際間之計劃經濟，甲，國際間計劃經濟，以自由貿易或自由交換爲原則，乙，自由貿易之新意義，丙，自由交換之目的物（專製品原料與技術），四、依以上所述國家資本主義一變而爲國際資本主義，五、國際合作之困難，㊀增加工資之困難（增加工資可以調整生產與消費），㊁減少工作時間之困難（一九一九年國際會議之實例），六、工業落後各國之進展，㊀保護幼稚實業，適用相當的保護關稅政策，㊁爲增加財政上收入，抽收相當的關稅，七、中國進展之途徑，㊀中國不適用俄國的激底政策，㊁但須實行統制，八、余對於中國工業化之意見，㊀輕工業與重工業之區別，㊁工業化之步驟，㊂金融交通工業農業四大事業之合作，㊃由政府實行統制，九、中日經濟提攜之原則，以棉爲例，十、農業國不能致富之理由，十一、蘇俄注重工業之理由，十二、中國經濟情形，與英美等國不同之點（中國之病在生產不足，英美之病在生產過剩），十三、美國減少農產物出產，中國力求增加，十四、因生產不足，所以要勞資合作，努力生產，十五、在英美增加工資，可以增加人民購買力，在中國增加農民收入，所以增加人民購買力，十六、結論。（正聞）

暑期訓練兩會結束 全體人員分別離青
馬約翰董守義等昨晨西上

全國體協會在青舉辦之三大集會，討論會首先閉幕，訓練裁判兩會，前日（十五）亦同告結束，全體教職員學員選手，以會務已畢，且多歸心似箭，不便在青多留，已於前晚分別離青歸去，昨晨（十六）有馬約翰董守義涂文等離青西上返平，宋君復等均到站送行云。（青島）

長警請准長假後 復來局請求投効
公安局規定錄用辦法八條

公安局頃規定教練所畢業學警分發服務，得有文憑，因故請長假後，復請求投効者，錄用辦法八條，布告週知，茲錄其布告及辦法如次：

布告　查本局警士教練所畢業學警分發服務，得有文憑，因故請准長假後，復請求投効者，曾經規定錄用辦法，公布在案，但前項辦法，尚有未盡完善之處，茲特另行規定錄用辦法八條，布告週知，俾各遵照，倘投効警士，與左開錄用辦法八條有一不相合者，即不得取錄，仰各投効長警，先自省察，毋懸嘗試爲要，此布。

辦法　一、曾在本局教練所畢業得有證書者，二、曾在本局服務三年以上，確因不得已事故請准長假者，三、在局服務期內向無過犯，且曾記功嘉獎有案者，四、投効時年在三十歲以內者，五、身體健壯，經驗合格者，六、有相當舖保者，七、投効手續費須由請假時本管巡官呈請分局核轉，至服務成績是否優良，及是否合於第二第三兩條，並須本管巡官查實負責證明，八、投効長警，如經本局審查以上七項均屬相合者，警長准以三等警錄用，警士准以實習警錄用。

鐵長顧孟餘氏 有將來青消息

鐵道部長顧孟餘氏日前由京去平一節，曾誌本外各報，茲聞顧部長，在平現提出辭呈向中央辭職，剩下本人仍寓居西山，擬於日內有離平來青一行之消息，惟其行期現尚未確定云。（新聞）

魯西難民 分途來膠東就食
共達七八千人按縣份大小分配 即墨縣政府已設收容所

本年魯西黃災奇重，災民繁多，特由省政府擬定移民辦法，分配各未受災各縣就食，已達七八千人，各大縣如膠縣，即墨等縣，每縣分配千三四百人，其他如萊陽等較小縣份，人數亦因之低減，業已於前日由膠濟路運抵膠東，分往各縣就食，其赴即墨就食者，日前由藍村城陽等下車，步行前往，聞該縣除縣府設立收容所外，各慈善機關，亦均募款接濟云。（民言）

南昌公安局長 程樹榮來青考察
王局長陪同參觀公安局各部

江西省會公安局長程樹榮，奉令考察各地警政，於前日（十五日）晚乘膠路車行抵本市，當氏下榻於浙江路青年會別墅，昨（十六）上午八時起，由本市公安局長王時澤，陪同參觀公安局警士教練所，警犬訓練班，各區公安分局派出所保安隊等，聞程對本市警政極爲讚許，直至六時始返寓云。

常琢之畫展
延至十八日閉幕

國畫家常琢之，自在湖南路鐵路小學校開展覽會以來，參觀者極爲踴躍，並有沈市長偕同湯參謀長崔委員等，定畫總數十餘件，聞又決定延長展覽日期三日，至十八日始截止云。

沈市長昨晚 歡宴孫桐萱
並邀各機關領袖作陪

沈市長以第三路軍第二十一師師長孫桐萱，日前因事由濟來青，以盡地主之誼，特於昨晚假迎賓館，歡宴孫師長，並邀各機關領袖作陪，昨午市府參事專員方聯璧，並陪同孫氏遊歷市區勝蹟云。

青年會舉辦 腳踏車旅行

今日（十八日）下午三時，青年會舉辦腳踏車旅行團，先赴燕兒島，明日（十八日）早飯後，由燕兒島赴黃草菴，當午回燕島午餐，下午五時轉回本市，各人除自備車輛外，並須帶備浴衣及飯費五角，唯人數不能過十五人，並規定於十七日上午十二時報名截止云。

青島公共團體、領租公地規則公布
凡規則上所未規定者 依領租公有土地辦理

青島市公共團體領租公地規則，已經第二六六次市政會議通過，前日（十五）起公布施行，茲錄規則如次：

規則　第一條，本規則依據領租公有土地規則第二十一條之規定制定之，第二條，本規則所稱公共團體，以屬公益慈善教育宗教等團體，曾經主管官署批准立案者爲限，第三條，凡領租公地時，須聲明領租地點，面積，約數，用途，給具所在地略圖，連同團體章程，現任重要職員姓名履歷清冊，及官署批准立案文件，一併呈由財政局核轉市政府核定，第四條，領租時免用競租手續，其應繳租金及常年地租，得酌量減免之，第五條，領地用途只限公益慈善事業，不得有變更移轉，及以射利等情事，但遇有不得已情形，必須停辦時，得事先呈請財政局核准，將所減免租權金，按競租時規定之租權金額計算，及常年地租補繳足額後移轉之，第六條，領地面積，以必要用途爲限，如須地較多時，並須提出全部計劃圖樣，以備查考，第七條，凡本規則所未規定者，概依照領租公有土地規則辦理之，第八條，本規則自公布之日施行。（青島）

市府准咨 實施強迫造林
已令農林所辦理

市府頃准實業部咨，以轉奉行政院令，令各級政府實施強迫造林，並以造林成績爲考核政績之標準，此後並屬多設苗圃，實施強迫辦法，以重林政云云，市府准咨後，已令農林事務所辦理云。（青島）

王濟遠畫展
中西繪畫冠絕一時 連日觀衆異常踴躍

名畫家王濟遠，在鐵路小學舉行之個人畫展，自開幕後，各界人士前往參觀者，異常踴躍，且見王君藝術感人之深，其所作之水墨畫，用吾我固有之體材，發揮出新境界，畫與詞跋，咸有深切之意義，水彩畫油畫能吸收西人寫形之精，而參加東方之格調，所畫之本市朝暮之風景，尤見佳妙，聞畫展閉幕後，將赴勞山作畫云。（青島）

立法委員 鄭鴻年來青謁孫院長
約逗留一週即行返京

立法院立法委員鄭鴻年，因公有請示孫院長處，特於前日由滬來青，下榻於太平路六號，聞鄭氏在青擬多逗留約住一週，俟公畢，即行返京云。

國際夏令營 全體人員
參觀市區建設

國際夏令營，業已結束，各地代表行將歸去，市府特招待該營全體人員，定於今日遊覽本市市區建設，市府招待處派員陪同導遊，該團定日內即離青分別歸返云。（正聞）

地政會議 舉行期已改定

內政部召集之全國地政會議，原定九月十日在京舉行，本市市府業已指定財政局郭局長屆時前往出席各節，曾迭誌前訊，茲聞該項會議，現改爲九月十二日舉行，本市市府昨已接到該項通知，當即轉飭知照云。（新聞）

社會長篇 警世小說　**反掌**（保留版權 嚴禁轉載）五三　內省疚齋主著

第一章 哎！這是包高粱樣子，你搶什麼？

並不是安着什麼歹心，你不要拿「小人之心，來度君子之腹」啊」，小唐還沒開腔，便聽見小罕在外間屋裏，高聲說道，「周老倫爹還要謝謝你啦，他說現在那有你這樣好人哩，以後俺爺兒倆的事，還得靠你費心哩，」接着就聽見他爹說道，「周先生，俺爺們到了這一步，也是沒的沒有法子，纔許了這不要臉的事，在這幾年的當中，也見了不少的人，有你周先生這樣的好心腸的人，真是我還沒見到一個哩，」周祖笑着說道，「一姑娘你快不用他絮叨了，你快來坐下吃罷，再待一會就全涼了，」小罕答應着過來，三個人坐下你一盃我一盞的喝起來，小罕因爲在楊素卿家練習的，不但能喝，還會豁幾拳，小唐因爲抽烟的關係，只能抽不能喝，少喝個三兩盃，便撐不住勁了，只有周祖能喝能豁，和小罕格外覺得投機，一會的工夫便把酒來喝完了，這時候正好允祀又送來了四個飯菜，依着周祖還想要酒，小罕說道，「罷熱的天氣，快不要喝了，我身子又不乾淨，不能多喝，誰你不要叫了，咱們吃飯吧，」說着便喊道，「王媽，飯怎麼樣了，」周祖說道，「這麼還閒他飯做的怎麼樣了，咱們要吃什麼飯，還是叫允祀來送好了，」小唐也笑着說道，「周老爺客是喜[illegible]多吃的，他是無論怎麼化，是滿不在乎的，你們倆一見面就像是多少年的[illegible]的，敢自這就是一買眼鏡買着車耳子，」對了光了嗎？」小罕說道，

律師 董毓璋通告

本律師承辦各級法院民刑案件及一切非訟事件，如有委託者，請逕至本事務所接洽可也

事務所 小鮑島黃台路中勝里水山支二號 電話：五九九四

耘蓬醫院廣告

一、院長 于耘蓬 德國柏林醫科大學第二內科教室實習神經精神科教室助教

醫師 于蕃 醫學士

二、科別 專門神經科內科小兒科兼理其他各科

三、門診 時間自八月一日開幕後每日上午八時至十二時 下午二時至六時 星期日午後停診 診費壹元

四、出診 時間預約 診費拾元

五、院址 膠州路東口觀象二路三號 電話 五七〇壹

請用四十餘年之老牌國貨

煙台 張裕釀酒公司之出品

大金奬白蘭地　金星高月白蘭地　紅星高月白蘭地　大宛香香賓酒　白玫瑰白葡萄酒　佐談經白葡萄酒　紅玫瑰紅葡萄酒　樸甜紅紅葡萄酒　正甜紅紅葡萄酒

本酒係本公司費盡叁百萬元之鉅金四十餘年之培植自開之葡萄園特聘奧國釀造專家精工製成之佳釀現經整理精益求精經各地大醫院化驗及中外展覽會之考核認爲補血養精益氣壯腎之聖品請賜顧諸君認明商標庶不致誤

青島 濟南 總經理 同源公啓 電話四一五八號 館陶路四十七號

※注意※ 本號所登啓事廣告事前皆鍵方接洽妥當後另有正式公函否則概不承認

琴園兒科醫院

以推拿治治小兒百病既無服藥之危險且獲速效

門診 上午九時至十一時 診費一元

出診 下午一時至五時 診費二元 外埠遠另議

電話 四四七六號

肥城路三十八號

最穩妥的投資

萊蕪路住宅樓房四所月租四百餘元賣價三萬五千元尚有他處房屋地皮爲經濟恐慌中之最優之投資

萊蕪路十八號 東亞建築行地產部啓 電話二八〇七

招生啓事

本院自今春二月二十日開學教授日文日語以來未及半載而肄業學生人數已達二百名上下早已地無立錐人滿爲患了並且成績昭著聲譽載道這都由諸位教師學問淵博教材優良熱心教授循循善誘使然的並非本院自畫自讚實在的事實現在第一學期將盡第二學期預定自九月一日開始屆彼時熟夏已過清爽的涼秋將到正是學子用功良機青燈時光如流有志的斯文者速來報名入學爲幸茲將簡章摘錄如左

一、報名　自即日起填寫呈遞（本院備有現成格式紙）

一、開學　民國廿四年九月一日晚六時半開學

一、學費　每月大洋三元初次入學者報名費大洋壹元均須先繳（已納各費概不退還）

一、性別年齡　不論男女性別年紀老幼

一、教授時間　每班二小時

一、卒業年限　共分初等高等研究科三班一年半畢業發給畢業證書六個月修了時發給修了證書

一、授業時間　初等高等甲組自晚六時半至八時止研究科及乙組初等高等自晚八時至九時半止

一、教科書　初高二科自修日語讀本本院會話講義錄日本畝定初小國語讀本譯文篇講研究科日修日語讀本會話篇譯錄本牛學校用國語讀本文法中日新聞雜誌翻譯作文等

一、地址　本島熱河路五十九號東文書院

一、附則　倘有未詳事宜請赴本院面詢可也

東文書院啓

房地廉售

茲有東鎮昌邑路工場地共七千六百餘方步上有平房七十間擬全部廉價出售如有承購者請至東平路三十八號張宅接洽

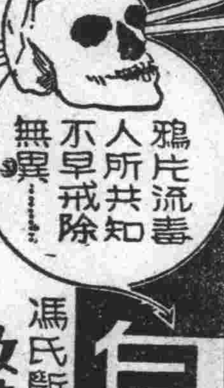

自殺

馮氏斷癮 救苦金丹

商部註册靈芝商標 大聿馮氏斷癮救苦金丹

中央禁烟委員會 中央衛生試驗所化驗，張主席題贈「除惡務盡」，天津特別市展覽會得優等獎（一百分），全國鐵路及山東國展會均得優獎，衛生局化驗註册，社會局出示保護，直隸省長面謂嘉獎，山西省署核准立案，太原警廳，上海商會給證獎勵，各地出示保護，口警廳准備案，用自戒丹，專戒煙癮，輕者一盒（分十次用），重者二盒（分兩星期用），均能和平於不知不覺中將癮斷除，日飲食驟增，精神煥發，功效偉大，性和平，裝璜精美，誠有志戒除毒癖者無上之妙藥也

天津峻芝堂監製

青島總經理 中山路肥城路間 華北商場二樓 振華百貨商店

銀紙裝璜 諧麗無比

愛斯基茂排

青大紙包冰結凌 每包兩角

紙杯冰結凌三角　紙包冰結凌兩角　三色冰結凌三角　美味冰結凌兩角　仙對冰結凌四角

科學所製 滋養衛生 價廉物美 與衆不同

青大冰結凌廠 中山路十一號

分售處 鐵展會食品所 萬國總會 馬場飯店 馬場德記 會泉第一浴場

本市高普檢定考試全部試驗昨已完竣

沈市長雷局長均蒞場監考 閱卷委員今日起開始閱卷

教育局主辦之本市高等普通檢定考試，已於前日（十五）起，開始考試，昨日（十六）為第二日，上午八時開始，至下午四時全部考試完畢，沈市長雷局長等均蒞場，閱卷委員定今日在市立女中看卷，約四五日即行發榜，茲錄昨日試題如次：（中外地理試題第一，二，三，三種），一，我國之中原大平野係如何生成，二，秦嶺山脈對於我國之氣候有何影響，三，朱仙鎮彬縣江部，昔時皆為繁華都市，近數十年，則日形蕭條，其地理上之原因安在，四，瑞士國土不廣，物產不富，何故能成為歐洲五大工業國之一，五，美國之工商品，農業區，畜牧區各在何地，其地形及氣候對於各區之分配有何影響，（中外歷史試題第一，二，三，三種），一，王安石曾創行何種新法，其失敗之原因安在　二，明代當神宗，光宗，熹宗三朝所發生之三大案，皆係何案，三，在華盛頓舉行九國會議，對於我國有何影響，四，十字軍與文藝復興有何關係，五，羅馬與希臘之文化，各有何特長，（行政法試題第一種），一，取消行政處分之權限屬於何種官署，二，試述上級官署對於下級官署，通常監督之形式，三，指揮命令與服務命令之區別者何，四，試述訴願訴願，及行政訴訟三者之區別，五，何謂公法上之特別權力關係。

沈市長將宴謝各劇社票友

本市救災籌賑會，因演戲助賑災黎受惠，自成立後，各組即分別積極進行，並假大舞台演唱義務戲六天，昨（十六日）為最後之一日，各劇社票友，均熱心救災，對於表演戲劇，亦均異常努力，頗受各界歡迎，因此該會所獲之成績，甚有可觀，茲聞沈市長以各劇社之票友，對於救災會頗具熱忱，各地災黎，蒙惠殊多，且該義務戲現已終了，鐵展會票友，又即將離青，特擬於日內設筵宴請各劇社票友，藉以答謝云。（新聞）

與妻口角服毒自盡

六分局管界河西村二一九號，住戶袁勤傳，四十六歲，妻孫氏，年四十二歲，袁素以務農為業，生活尚堪自給，昨（十六日）袁因故與孫氏口角，經鄰人勸解始息，不意袁於口角後，即偷出外，購來土藥一包吞下，移時孫氏不見袁歸來，當上前看視，袁已死去多時，乃放聲大哭，急報告六分局，該局當轉報法院派員檢驗後，由孫氏備棺抬埋云。

鐵展會平漢館職員今日赴嶗山遊覽

并參觀鄉區建設

鐵展會平漢館全體職員，以大會圓滿結束，征品已先後裝箱，起運歸去，全體以皆屬初蒞青市，特抽暇為欲暢遊此地名山勝水，以償夙願，定於今日由該館處長率領，一行前往鄉區滄口李村農業區域參觀，并登勞山遊覽云。（正聞）

全市客棧認賑捐九百元

本市救災籌賑會捐募組，連日開會積極商討募捐事宜，與各娛樂場所及各飯店旅館，已規定捐款辦法外，並規定全市二十家客棧，認捐洋五百元，已通知各客棧照辦云。（青島）

乘公共汽車冒充巡長不買車票

當經賣票人認破送警究辦

王明憲，年二十一歲，河北人，住小村莊三十八號，鳳在內外棉紗廠做工，昨（十六）王由四方乘公共汽車來市內，上車後並未買票，賣票人問其在何機關，王則答為五分局巡長，車行至四方查車處，當經賣票人報告警察，并電訊五分局有無其人，據覆并無王姓者，該處警士以其冒充巡長，殊屬不法，當將王送往公安局訊辦云。

壽字牌

蛋黃素膏

六大優點

（一）本膏配有解毒藥品成分與衆不同有不可思議之神效

（二）本膏內配健胃調味諸劑服之適口決無害胃之弊

（三）本膏不含絲毫麻醉品雖久服亦無習慣性且可一面服一面吸煙用此膏毫無痛苦即將煙癮戒絕

（四）本膏滋補之功奇效用以戒煙身體不但無損反而轉弱為強

（五）用此膏者可以祕密自戒不使人知功效既確而經濟無論癮之大小至多不出六週即可自然戒除

（六）戒煙者服之可以戒除不戒者服之可以強身馬非海洛因等癮用之亦有同功

服用方法

（一）每日三次每次一湯匙乃至三湯匙（約合兩上下普通每桶可服五天）多服尤佳飯前或飯後兩小時用白水送下

（二）本膏之所長即可一面吸煙一面服用此膏逐日遞減去吸五日後逐日或隔日減去吸量十分之一至戒絕為止

（三）服戒煙丸戒煙而服此膏者其效尤速其量之減少

（四）如能服用此膏將煙戒絕後尚可連服此膏星期以清餘毒而壯身體

本埠各藥房均出售

青島湖北路壽康醫院批發部發行

康泰藥廠監製

東海飯店屋頂露天電影 青島電影院

時間下午七點三刻九點三刻　票價六角　一元　一元五角

▷如遇天雨　免票另看◁

◁今天開映▷

美國聯美影片公司超特唯一無二愛情宮闈歷史有聲巨片

感人心靈動人魂魄

兒女英雄

撩人情意賺人熱淚

大丈夫志在四方決不以兒女情長而拋棄他前程的偉大！豪傑功圖麒麟決不以英雄氣短而捨掉事蹟的光明！

加映　精美滑稽短片兩本

山東大戲院

◁時間▷

日場　二點半起

夜場　七點半起

◁座價▷

日場　前排六角　中排四角　後排二角

夜場　前排八角　中排五角　後排二角

特聘話劇名家

哀豔悲旦 張愛琴　風雅小生 王曼君　能派全材 張嘯天　言論老生 張四維　閨閣名旦 萬美豔

加入協社話劇團聯袂登台表演

十七日日戲　醒世名劇

難為了妹妹

十七日夜戲　哀豔名劇

良心的復活

福祿壽大戲院

THEATRE

今天開演　今天開演

人人歡喜個個讚美的小寶貝

秀蘭鄧波兒　里昂巴里摩亞

金髮神童白髮老將共顯好身手

嬌小玲瓏，美如琚玉，活潑瀟灑，靄若陽春，比「小安琪」「小娃娃」「小情人」

她是一對青年男女神聖戀愛的結晶品，靈秀所鍾，所以她不特美於貌，富於情。而尤強於肝膽。敏於思想。

更偉大更動人

小將軍

五彩哀感豔情空前無上鉅片

五彩：你可以見到秀蘭小姐金黃似的秀髮，碧水似的美目，絳紅色的雙頰，如一朵玫瑰。

哀感：你可以感得這老小二人身世可憐。為他們流同情之淚，要多帶手帕，免得臨時張皇。

豔情：情切切良宵花解語，柔密纏綿，如在陽春時光，如入醉酒之陣，

▷一定擁擠　請早駕臨◁

八月十七日起公映

明星

米高梅出品不同凡響

萬目睽睽望眼欲穿之診品！

銀幕大情人再度合作

瓊克勞馥　克拉克蓋博爾

「愛」的鏈鎖！「理智」的譴責！「內心」的反抗！「靈魂」深處的自由！

本年度鉅片之一

海棠承恩雨露時！紅顏寂寞春愁重！

海誓山盟青鳥空約白頭信！偷吻密約兩情豈未一線通？

壹點靈犀

特別加映：勞萊與哈台　無上滑稽短片「曳之穴中」

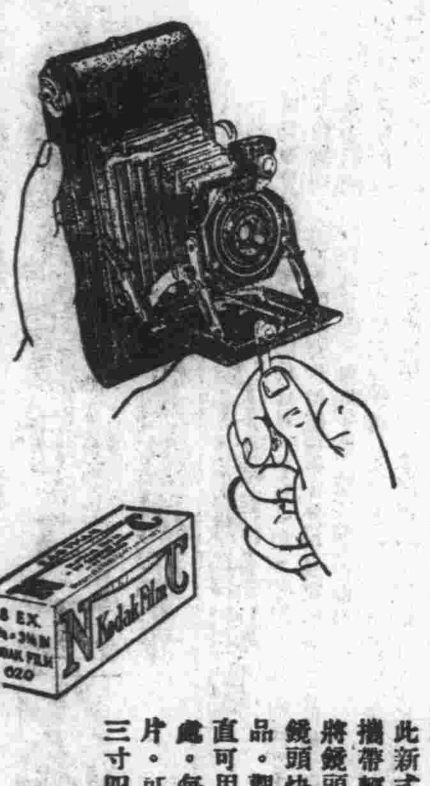

新式摺合鷹眼牌鏡箱

諸君用此新式摺合鷹眼牌鏡箱。不必對光。可以拍得精美照片。快慢均可。橫直隨意。定價之廉尤爲驚人。

此新式鏡箱。小巧扁薄。攜帶輕便。拍法最易。祇將鏡頭拉出。即可拍照。鏡頭快門均爲柯達著名出品。觀影匣寬大明晰。橫直可用。三脚架接筒有一處。每捲柯達六二〇號軟片。可拍二寸四分之一×三寸四分之一照片八張。

美國柯達公司　上海　天津

青島經理　山東路鴻新照相館　中山路五十一號天眞照相材料公司

青島萬國體育會

賽馬廣告

會址　中山路曲阜路十八號三樓　電話　三千八百零二號

八月十七日禮拜六　舉行慈善賽馬一天　計賽馬十三次　彩就票每號拾元

八月十八日禮拜日　賽馬一天　計賽馬十三次　彩就票每號拾元

留蘭氏留蘭香糖

能使　唇齒艷麗　呼吸暢甜

其馥郁芬芳之氣味更使成爲夏季提神之妙品也

謹防劣等僞品冒充購時務請注意

美女牌葡萄乾

粒粒肥潔如鮮葡萄

中國總經理　美國葡萄乾公司　上海廣東路五一號

美女牌葡萄乾係美國最有名食品之一。味甜晷酸。可助消化。製法精良。味極鮮美。迥非普通之葡萄乾所能及。用以製點款客。均甚名貴

第一補血妙品

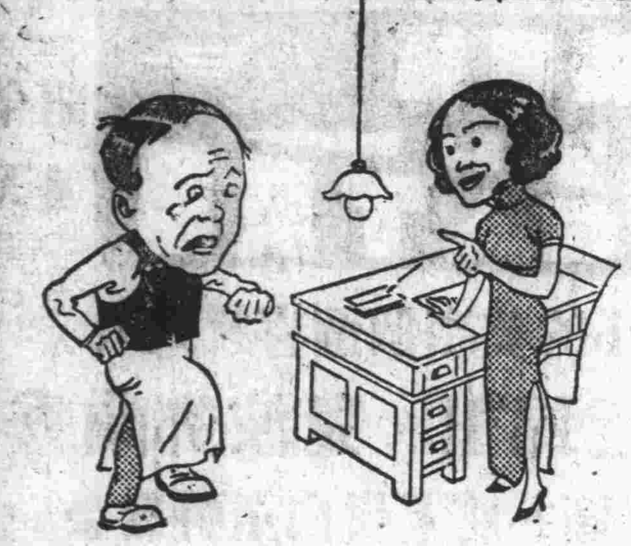

一次上當　下次就該明白了

你以爲燈泡便宜。就是省錢嗎。要知這種廉價燈泡。用電極多。發光不亮。又不經用。暗中損失不知多少。以後勿再上當。寧可多付一點代價。買省電光亮耐用的奇異安迪生。亞司令。飛利浦老牌燈泡。

中和燈泡公司營業部　上海四川路一一〇號二樓

算來究竟是三種老牌燈泡經濟

奇異安迪生老牌　EDISON

OSRAM　亞司令

飛利浦　PHILIPS

10

青島經理（奇異安迪生）愼昌洋行（亞司令）亨利洋行（飛利浦）禮和洋行

神聖堂國藥號廣告

▲不怕不認貨　▲祇怕貨比貨　▲獨步飲片　▲病家福音

本號自運南北地道藥材祕製靈驗丸散膏丹花露藥酒新由上海聘請高等技士特製精良獨步飲片採辦頂上參茸羚羊角尖暹羅犀角龍涎茄楠麝香熊胆馬寶狗寶一切名貴細藥種類繁多不及備載如蒙惠顧竭誠歡迎

本堂特請國醫

楊祝成　下午一點至五點門診診金五角出診診金二元二角　上午在中山路一號應診

彭松年　上午門診診金九角　下午出診診金二元四角　貧者減半

臧禾生　下午一點至三點門診診金五角　下午三點至五點出診診金二元　貧者減半

神聖堂國藥號謹啓　高密路西首路北　電話二八六五

黃甲：日在天空其形小。日將西沉其形大。是何理由？

黃乙：天安寺共有大小和尚一百人得某大善士佈施香金一百元。大和尚每人分得三元。小和尚三人合得一元。問寺中共有大小和尚各若干？

小智能

徵求答案

獎金三千餘元　贈品額數無限

現有八個小問題●分紅黃藍綠四組●相間露佈●請你照下列的條規應徵●人人均可穩得贈品●並有獲取獎金之希望●

◉應徵規則

一　答案請寫於應徵券內（或用白紙亦可）並須寫明應徵人姓名及詳細住址答案以兩個問題爲一組投寄答案每組須附大號棕欖香皂綠色包皮紙及黑紙帶各兩張方爲有效（答一個問題者亦無效）且須於開獎之前寄到逾期無效

二　每組答案均贈兩用券一張投寄答案時請書明上海郵政信箱一七二〇號並須附郵票本埠二分外埠五分備寄兩用券之用否則無效（如滲入退空郵公司者無須郵票）

三　此種兩用券分紅黃藍綠四色每組一色且均印號碼除有得獎希望外積滿紅黃藍綠四色全套者可隨時持向敝公司領取贈品一件（通信領贈須附寄郵費一角五分半本埠一角）

四　兩用券於國曆八月卅一日抽籤開獎獎品於抽籤後二個月內領取過期作廢

◉獎品贈品種類

頭獎一人……獨得上海銀行禮券或先施永安貨物券一千元

二獎十人……各得上海銀行禮券或先施永安貨物券一百元

三獎廿人……各得上海商務印書館出版之小學生文庫一部

贈品無限……積滿四色兩用券全套者各贈二號開士米爽身粉一罐或大號棕欖時令葯皂兩塊

本公司印有各組單張應徵券請向經售商店或本公司索取函索須附郵票一分

美商上海棕欖公司啓　廣東路五一號

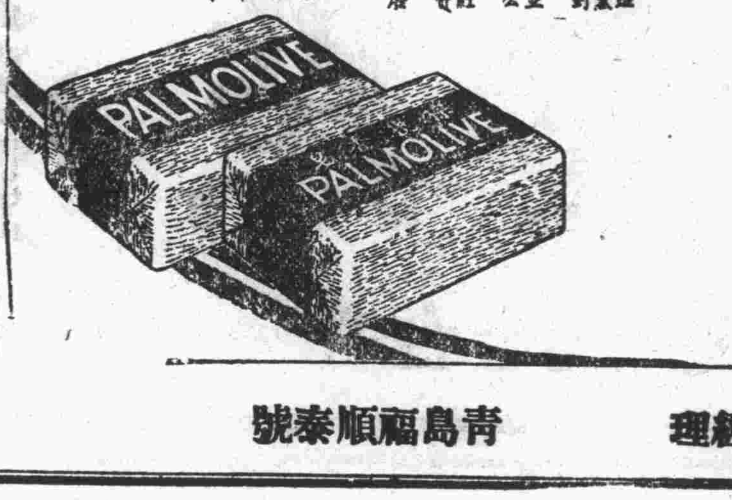

應徵券		姓名 住址
答案		
黃甲	黃乙	

青濟總經理　青島福順泰號

青島大陸銀行
國內學校學費匯款免收匯水
另有詳章
函索即寄

八月十五號開標通告
本會定於八月十五號在上海總會舉行開標凡欲入新會者於本月十四號以前在辦公時間內來會付款認會本月十五號開標即有中獎之希望有志儲蓄者請速來入會免失良機
全會 月存十二元 有得獎五萬元之希望
半會 月存六元 有得獎二萬五千元之希望
四分會 月存三元 有得獎一萬二千五百元之希望
詳章函索即寄
青島萬國儲蓄會啟 山東分會 館陶路二號

市房招租
茲有坐落本市李村路中市路南二十二號二十四號門牌樓房二所各三十餘間均尚待租
如願租者請至敝行接洽可也
山左銀行啟 地址中山路六十四號 電話二八五五

青島唯一的飲冰室
謨訥美
精製各色冰結凌，冰鎮汽水，味美可口，清涼衛生，誠消暑之佳品也，室內佈置清雅，最宜休息會談，交際應酬，恐未週知，特為介紹。
地址聯城路一三六號 電話六〇六二

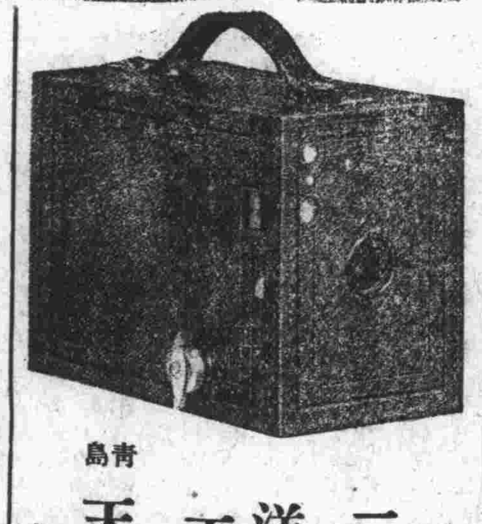

柯達鏡箱
二號白郎尼
每隻洋二元八角五分
再送柯達雜誌半年
青島 天真照相材料行 中山路 電話四八〇〇

印名片
請到 膠州路二十一號 新新商店
字體仿宋正楷定價底廉

製釘工廠出讓
茲有製釘工廠全部機器及附屬品廉價出售如有願要者請駕臨本行面議可也
聯絡司洋行啟 新江路八號 電話五七二一

拍賣

服維他賜保命後覺光彩比從前煥發

本劑分男女二種男用本廠發明之標準睪丸十字形內泌素結晶體（一）女用卵巢濾胞內泌素結晶體（一）丁種維他命係世界最新發明本廠早已成就之乙種（一維他命結晶體（一）及腦下垂體腺素腎上腺素等貴重成分女用之丸劑含有國產婦科聖藥即當歸精其功效實超一切荷爾蒙製劑能遠勝舶來品

男女主治
神經衰弱 腎虧遺精 胃呆便結 月經不調
性病肺病 貧血軟骨 糖尿腳氣 產後病後
腰痛背痠 失眠腸弱 宮冷白帶 戒絕鴉片
上海馬斯南路廿號信誼化學製藥廠監製

長命牌 維他賜保命
丸劑及注射劑
本埠 漢美 金星 惠東 共和 漢成 新民 各藥房均有代售
青島總經理神州大藥房 總店李村路 支店天津路

本埠 濟美 金星 惠東 北和 濟成 新民 各大藥房均有代售
青島總經理神州大藥房 李村路總店 天津路支店

（大仁堂）立奏
久淋白濁丸
△各界證明一准有效▽
此丸治淋病無論新久白濁下淋精糊馬口尿道刺痛小便頻數風毒邪熱
凡淋病用過千方百藥治不好洗便白淋血塞澀下注淋後偏墜虛淋老濁常年不斷

消毒大王一掃丸
注射無效此丸只用一盒即愈百發百中每盒二元
此丸効力非常之大凡是男婦染毒之病發生楊梅硬下疳腫痛毒串筋骨疼老毒不清淤毒不出打針無效即服此丸其毒立從二便消出一掃而清完永遠除根每盒二元另有詳單此藥北平各界馳名實有特效
楊梅皮膚瘡癬一切新舊毒病遍治不好

婦女破血丹
此丸專治婦女經閉不通數月不見腹中積病左條右塊肚大成形乾血痨症鬼邪胎死腹內下不下一切雜疾隱病實與婦女生命有關此丸只用一付其病立下重者三付百病化為血水元氣無傷百發百中每付三元單料壹元六角

調經止帶丸
肚痛赤白帶下一盒保好常服延年每盒二元服法另有詳單
婦女常服永保平安 一盒保好無效退洋婦女白帶久而最傷元氣月經因之不調百病因之而生面黃肌瘦飲食無味有時燒冷腰腿酸痛頭暈

調經養血保真丹
專治婦女經血不調月經前經後錯經期腹痛面色安胎種子坤中至寶不正病塊崩漏白帶下寒流白肚脹腹痛腰酸腿痛兩脅發脹胸膈滿悶嘔吐惡心食涼淤血成病左條右塊氣短神虛頭暈頭痛四肢酸軟咳嗽痰喘氣血兩虧午後發燒作冷面黃肌瘦不思飲食日輕夜重自汗盜汗身體素弱胎前產後失調作病或姑娘經閉乾血勞症服此丸立効一切新舊經血不調百病皆治藥到病除常服此丸調養血滋陰補虛安胎種子最稱女界實丹服法另有詳單每付三角半打一元六角一打三元外埠函購加郵二角

北京 張氏保肺丸
調肺化痰定喘止嗽寬胸順氣立見神効不問男女老幼年深日久勞傷咳嗽代血呼吸不暢氣管塞閉夜不安眠咳嗽不止一切風寒咳嗽哮症服此丸一付立効三付斷根每付大洋一角
青島分銷處 太和春 金鄉路十二號 萬壽堂：高密路六十九號 中市路西六十二號 同海藥房：黃島路中間十六號 德豐永：博山路
煙台分銷處福記銀樓南門大街
各縣代售 周村美華鑫 博山慶雲 桂莊 淄川益華 鑫濰縣 東關衛生堂 平陰城內同興源

北京 大仁堂大藥房 開設濟南小緯六路路西

哈哈！新式馬車發明了

逕啟者 敝行為便利顧客起見特由外洋購到新式馬車多輛專供中外人士乘坐遊覽
車色鮮明 侍役週到
馬身強壯 行馳穩快
車資低廉 隨叫隨到
德盛馬車行
青島團島一路 電話六三〇六

理由不一而足 然其選用則同

請君自家加以判斷
君何不今日起即設法使齒牙更為光潔動人乎。今後三十天中。試用李施德霖牙膏。而觀其迅速祛除翳膜及隱藏之污斑者為何如。君之齦部更為健康者又何如。惟有李施德霖牙膏能使口腔清爽奮興。君其自家加以體驗可也。

李施德霖牙膏
LISTERINE TOOTH PASTE
又能使呼吸甜美

華福麥乳精為病愈後健康尚未恢復者唯一之福音
凡在大病之後健康之如何即能恢復殊不易言其間因頻床褥動觀數旬甚至引起其他種種病症一再纏綿致結果仍陷於不治者殊夥語云病後須調理職是故也然使每日服華福麥乳精二三次則較其他方法均事半功倍且永無其他病症之可慮蓋其增進食慾健胃補血養腦補身之功效實為病愈後健康尚未恢復者之唯一福音也
各大公司大藥房及各大洋酒食物店均有經售
中國總經理 瑞商新瑞康洋行
華福麥乳精
35-10

子女消化佳良。血液清潔。則飲食有常，精力充足。而其身體健壯，行動敏活，自為必然之現象。
古露精神鹽，能清除腸胃中之含毒糟粕。俾新鮮有力之血液，暢流於周身各部。為父母者，誠能每晨取此鹽少許，冲入淡茶或牛乳中給予子女飲之。則子女時常活潑健好。疾病不作。欲不欣然色喜，不可得也。
各大藥房 洋雜貨店 均有出售
華北及上海總經理 立基洋行 上海四川路二二〇號
（廿）

福順泰
專售洋廣雜貨化妝香物應時用品彩鳳賓實等貨一應俱全 青島中山路五六號 電話四零五三七七一二

患花柳病者注意

醫士董書田

啟者本醫生對於花柳一科，研究素有心得，醫治手術比眾不同，無論淋濁，橫玄魚口梅毒下疳，一切腫爛危險大症，均可醫治定期保愈，並以極安全奧妙之方法，於最短時期調治斷根，永保不發，茲為救濟同胞起見，復由德國購到銀製老六〇六滅毒藥針其色甚紫對於花中各種新老梅毒各種無不立見奇效且用之最為舒適毫無大寒大熱現象凡染一切梅毒曾注射六〇六九一四數針不效請速到本社就醫本醫生驗血之後一經着手立奏功效藥資從廉恐未周知特此敬啟
地址青島路五十三號 花柳醫社董書田啟

遼東醫院遷移啟事
本院為謀患者便利普及平民治療起見於本月十五日由平定路遷移平度路四號新院址特聘新又聘請經驗宏富之醫師數名助理診務刷新院務減輕患者負担計特將掛號費診費免收外並將醫藥費注射費等減收半價化治療及貧苦者醫藥費完全免收力求實現平民化為宗旨正
青島平度路四號 遼東醫院
國民政府內政部註册醫師 李東陽啟

海濱醫院廣告
啟者敝院位於海濱環境優越病室整潔極合患者療養對於各界所讚仰近以環境需要戒煙一門尤加注意特設專科戒除迅速取價低廉絕無痛苦茲將診療科目簡章如下
診療科目 內科外科婦科耳鼻咽喉科產科眼科小兒科皮膚花柳科戒煙科
門診時間 上午八時起至下午六時急診不在此限星期日及例假照常應診出診隨請隨到
戒煙專科 特備各國最佳戒毒藥劑專戒鴉片海洛英嗎啡等癮住院與否均可聽便限期戒除保不痛苦
產院 產房整潔寬敞看護週到專備孕婦住院生產收費極廉住院費每日由一元五角起飯費藥費均在內印有產科簡章及各種婦嬰衛生須知函索即寄
院長吳騰龍
副院長 女醫學士曲瑞謐
院址中山路南頭十八號 電話五三六三號

鳴謝產婆遠籐女士
拙荊於三月五日生產，發生難產，當延請產婆王夫人遠籐女士調護一切，經遠籐女士診視後即設法保腸國產一女，母女均安，皆遠籐女士技藝高明所賜也，施用手術，寓得安然產生一女，母女均告平安，並以介紹延聘者知有所津。遠籐女士現寓廣西路六十一號二樓，電話四七五九號。特登報鳴謝，俾以介紹
觀海二路九號 于子衡啟

中久醫院廣告
診病時間 自上午八點至下午十點急症不在此例隨到隨診
診療科目 內科 外科 小兒科 耳鼻咽喉科 產婦科 眼科 皮膚花柳科 戒煙科 電療
特點 產科 戒煙
本院備有各種電療器械療治各種痼症收效極速而取費低廉
本院普通每次只收費六角
本院特聘產婦科女醫士手術敏捷取費低廉
本院購備戒煙新藥多種口服及注射均可專門戒除鴉片嗎啡海洛英等毒住院在家隨意二星期內即可痊愈取費低廉無痛苦
△注意▽本院院長現兼任先施富紹二大人壽保險公司醫師顧問醫務此外凡任何團體公司商號工廠欲聘請醫師或有問詢事件者無不歡迎
地址 總院 江蘇路八十九號 分院 滄口大馬路二十九號
電話 三八九四 滄口一一五
院長池中久 分院主任葉復初 醫師張達三 女助產士李貫香

合作週刊

(雙週刊)　第二期　二十四年八月十七日

目錄

夏莊區水菓運銷合作社成立經過……
農業生產之科學化……王福才
青島市鄉區信用合作社進行綱要……
合作人員應注意的幾個要點……儲志
合作消息……

夏莊區水菓運銷合作社成立經過

夏莊區梨菓產量向極豐富，每當八九月成熟時期，貨擁價落，而農民不知貯藏方法，又無運銷能力，祇得就地聽憑行販抑勒，賤價出售，農民辛苦終年，所獲無幾，亦無可如何也。

本年梨菓已屆成熟之期，經該區建設辦事處之提倡，雖有組織運銷合作社之企圖，因經濟與能力均感不足，且懷疑者有人，觀望者有人，迄未實現。社會局因事關農村經濟，即派辦事員朱純前往指導，朱君對合作事業，富有經驗，即會同辦事處領導進行，乃鼓起民衆興奮，加入合作社社員有六七十戶之多，已於本月十二日開成立大會，日內即實行營業矣。該社股金，因社員經濟力薄弱，每股定爲大洋一元，本年份倉卒創辦，經濟不足，故佇社菓品暫不貸金，而開辦費，運銷費，亦屬不貲，聞社會局屠主任己爲介紹銀行，予以微利貸金，該社有此種種便利，故能成立迅速，前途發展，將不可限量云。

農業生產之科學化

王福才

我國農業之生產方法，向以利用牛，馬，人力，犂，耡，鐮刀等工作而生產，數千年來，積習相傳，墨守舊法，仍無絲毫之改進，近年來世界各國，科學昌明，一切生產方法，皆在日益求精，尤非墨守舊法獨立經營所能奏效成功者，故我國農業年來生產落後，因之農村破產，由此而觀，我國農業生產上之改良，與合作科學之演進，實爲目前復興農村之要舉。如提倡『農業用品與共同購買』，以及『農業用具與共同利用』等工作是也。

農業用品與共同購買——我國雖稱以農立國，但農民對於原料之生產，肥料之配同，飼料之調製等工作多無相當之改進，皆倚向商人購得而應用，商人係希冀以最小之本錢，得最大之利息，全爲營利性質，故所售之貨品，或爲品質不良，或爲陳腐不堪，於農業是否發生妨礙，皆不顧及，則農民又未必知，其種種之困難唯實行『農業用品共同購買』之良法，方可解除，亦可謂『購買合作社』之設立是也，則農民既可以少許之金錢，又可換得優良適用之品質而應用。

農業用具與共同利用——農業用具必須之設備，固然甚多，蓋農民或因價值之昂貴，或因用法之不當之種種原因，遂致發生困難，亦可謂非今日我國農村中之農民所能獨立購置者，故亟應提倡共同購置而利用之方法，以謀共同之利益，如『利用合作社』之設立是也，凡戽水機，軋棉機，打稻機，割麥機，肥料配合機等皆可作共同利用之設備，如是則生產方法如各皆具備，不感缺乏，於農業生產前途定有莫大之改進焉。

更進一步之工作，如實行共同耕種或牧場共同之利用，以及農村小工業之提倡——造紙，紡紗，織布，製絲等生產組織，如能以農民合作之精神而爲之，其功效定大，一可使農民收入增加，一可養成農民之互助精神。

上點各點，則視從事指導農村工作人員之苦心孤詣，力事提倡，及農民本身之努力，方可復興今日之農村而促成其生產之科學化也。

合作法規

青島市鄉區信用合作社進行綱要

一、原則

1. 每社以一村爲單位
2. 社員以純良農民爲原則
3. 由各鄉區辦事處領導農民自動組織並自行經營
4. 兼營生產事業(如養雞，養猪，水菓，織布，蔬菜等)
5. 放款用途以生產事業爲限
6. 每社人數暫以三十人爲限
7. 責任無限

二、區域

1. 滄台柳路及李塔路組織養雞，蔬菜，水菓等信用生產合作社
2. 其他各區組織純粹信用合作社

三、步驟

1. 訪問各村熱心公益之農民
2. 徵求發起人
3. 召集發起人開籌備會并草擬章程
4. 由發起人徵求社員
5. 由服務員召集各社員個別談話并甄別社員
6. 開成立大會通過章程等并呈請社會局派員指導
7. 繳納社股并呈請社會局發許可證
8. 社會局發給賬簿格式圖記及登記表等

四、貸款

1. 凡已經社會局登記核准介紹之合作社方能貸款
2. 貸款手續
(甲)調查合作社組織是否健全
(乙)規定貸款數目
(丙)覔定保證人(鋪保或人保)
(丁)塡寫借款申請書并附社員借款表
(戊)發給放款核准通知書
(己)往銀行簽定合同并取款
(3)調查用途并審查賬目

五、業務經營

1. 由社會局指導確定業務計劃
2. 由社會局訓練業務職員
3. 信用合作社兼營儲蓄
4. 每社按月呈報業務狀況
5. 隨時由社會局派員查賬并監督其用途

合作消息

一、合作社法經國民政府明令公布并定自本年九月一日起施行

一、李家下莊信用合作社鄒李克財等發起業由社會局領得許可證所訂章程亦邀批准聞不日即可正式成立云

一、嶗東區距市內寫遠農民日常需要生活物事極感不便聞社會局已派合作輔導員杜占鰲兼任該區農村合作社指導事宜杜君已前往進行云

合作人員應注意的幾個要點

儲志

各種社會事業的成功要素亦即是該事業的服務人員所應注意的要點不外是下列數點。

一、關於修養身心方面的：1.要愼思而動，2.要有堅忍不拔之志，3.要有計劃有目標的努力：4.要有恆心的努力。

二、關於學識方面的，1.眞的學識要從做上得來。2.要認淸對象。

事業成功的要因在此，換句話說，事業失敗的要因亦即在此，成功與失敗是一物的兩面，二而一，一而二。合作事業是社會事業之一種，故合作事業的成功失敗及合作事業的服務人員所應注意的要點亦在於茲，茲將上述數點申述如次。

一、關於修養身心方面

1. 要愼思而動　一般熱心社會事業的人，當他初跑進社會實地幹的時候，看得人家做的事常有許多不滿意總想自已立時做件有效的偉大事業，以貢獻於國家社會，那知凡事急則易變，理想與事實，往往不能附合，結果非始願所料。

2. 要有堅忍不拔之志。天下事的成功，往往成功於失敗之後，當其進行中必有很多的曲折過程，絕鮮一帆順風直至彼岸的實例，所以當我們遇着挫折的時候應當要有百折不回的精神，堅忍不拔的意志，不斷地繼續努力，那末失敗便是成功之母。

3. 要有計劃有目標的努力。我們無論幹什麽，總要自己努力，這是無異議的，只是氣要少向外冲，多向裏用力，少責備旁人，自己多用反省工夫，要作有計劃有目標的努力，更應該認淸我們的責任而努力，切不可盲目的亂幹，徒爲無意識的犧牲。

4. 要有恆的努力。這是特別提出補充以上的不足，每一種事業的開頭，大家都知努力，亦都能努力，其後因稍遇挫折便灰心，什麽事也懶得去幹了，或因日久生懈，以致功虧一簣，所以我們應該像太陽一般的有恆，她不急也不緩，任憑多大的風雲也不能阻止她的進行，我們要能像太陽一般有恆，那末我們事業的前途也一定像太陽光一般的普照世界，永遠是光明的。

二、關於學識經驗方面

1. 眞的學問要從做上得來。很多的實例給我們知道，眞眞的學問不是僅從書本上所能得到，古人已經說過，盡信書不如無書，因書本告訴我們的話是不大靠得住的，僅可以作我們一種參考，例如一位對於物理學很有研究的學者，假使你請他去開汽車，老實說他並不一定會，如對於化學很有研究的學者，你如請他來做塊豆腐，恐怕也是不可能的事，例不勝舉。大凡一件事的成功，可說都是由做上得來的才算最靠得住的眞學問，我國的合作事業尚在萌芽時期，所以我們連可以作爲參考的書本亦不易多得，現在一般人所說的合作經驗，大都是外國販來的來路貨。

2. 認淸對象。凡事總要認淸對象而後能因時因地處置得宜以收成效，切不可拘於某一成見，現今中國合作事業所應注意的有二個不同的對像，即都市合作與鄉村合作，因爲市民與鄉民的生活，環境及智識程度，完全不同，故無論其所辦的同爲一種消費合作社或信用合作社等，都市與鄉村一定因地因人，因環境之不同，其組織與經營或形式與性質也因之而有不同，例如組織方面在都市可採用委員制有理事監事等等，在鄉村中則不妨先採用社首或社長制，有經理人，社首或社長，在營業方面在都市可限以現金交易在鄉村方面不妨通融一點，用預存或暫記均可，此類實際問題，例不勝舉，總之要認淸對象因事制宜不可執於某一成見。

合作人員應注意之要點，據我所知略舉以上幾點，讀者諸君能更多指教尤爲歡迎。

治那可怕的頭痛

祇因治法不靈而頭痛終莫能止那眞是一件可悲的事情啊須知劇烈頭痛能令人受無窮的痛苦能發生嚴重糾紛君自不應如此宜試世界聞名韋廉士醫生藥局新式止痛片紐祿豐此片服後數分鐘那可怕的頭痛便歸于無何有之鄉了而核其所費不過數毫洋耳免避頭痛既如是效而不費更何有忍受其苦之必要乎

所得者大而所費者少

紐祿豐是能轉疼痛爲安寧之聖品凡牙痛耳痛系痛瘋痛月經痛割傷灼傷燙傷創傷種種因傷之疼痛均一樣靈效一樣有益各藥房皆有出售每瓶大洋二角或向上海江西路四五一號韋廉士醫生藥局購備每大洋一元六瓶郵費在內

蒼蠅善能傳染白喉痢疾霍亂吐瀉傷寒肺癆天花癥疹等症受其傳染者輕則延醫尚可診數其重者不治疾日即能致命其害莫大也今有廢而散減蠅水發現專能創除萬惡之蒼蠅居家不可不備說明書函索即寄

中山路南頭廿七號　電話四〇三四號　華振氏藥房白

青島私立禮賢中學校招生

一、學額　高中部　初中部　建築工程科一年級新生二十名普通科三年級編級生十名二年級編級生十名一年級新生一百名製圖科一年級新生四十名

二、報名　第一期自即日起至七月十一日止　第二期自七月十四日起至八月卅一日止

三、考試　第一期七月十二十三兩日　第二期九月二三兩日

四、報名及考試地點　青島上海路七號本校

遺失車牌聲明

啓者敝號因一時不愼將所有黑色脚踏車一輛連同一二四二號車牌一併被人竊去除呈報公安局註銷外特此聲明作廢

天津路　成文堂筆記啓

勵行新生活聲中應提倡國貨

萊莉水　紫蘭水

潤安固髮祛風養血清香爽滑辟除頭氣洒用少許馨香撲鼻

各處均有代售

廣生行告白

青島總代理　中山路　福順泰　承德堂　內莊

神州醫院

李村路四九號　電話三一九六號

專治　皮膚科　花柳科　內外科　婦人小兒科　耳鼻咽喉科　解救中毒症

診費　門診免收藥價低廉　出診市內一元

醫師　吳芝岑　譚若愚　張贊良　產婦科女醫師　丁孝娥

藥師　張國良　國醫　專配各國醫師處方調劑

神聖固精丸

鞏固精關　壯身之寶　遺精救星

遺精一滴乃耗血四十滴　遺精一錢等于流血半斤　可不懼哉！

全神聖堂出品

青島總經理　李村路神州大藥房　天津路神州大藥房

濟南總經理　緯五路神州大藥房

每盒大洋一元　青島神州大藥房經理

神州十滴水

三光商標　始創第一　起死回生

主治　虎疫霍亂　肚痛吐瀉　中暑中寒　頭昏目眩　水土不服　等症

功效超群　活人千萬　爲夏秋治疫良藥　眞有不可思議之神效

青島神州大藥房監製　每瓶大洋壹角

神良氏　活胃錠

胃病良藥

青島神州大藥房總經理　神良氏藥廠出品

身體康強在飯餐　胃囊呆頓下咽難　日久不治成噎膈　神良活胃是奇丹

主治　急慢性胃病　消化不良　胃呆食滯　胃弱胃炎

每瓶大洋壹元

一、「花絮」絕對公開。
二、歡迎一切短篇的小品文字，及短篇文藝創作或翻譯。
三、來稿請註明姓名及住址。
四、來稿欲退還者，須先聲明。
五、來稿請書明「花絮編輯部收」。

人生片斷

——碎紅隨感之四——

石頑

我感覺到，男子是自私自利的！騙得了女子的身心之後，就不珍視愛情，而暴露出醜惡底原形來，肆意漫罵和出手打人，這是最可恥的粗俗蠢夫！夫婦，原是同心的結合，恩愛的，相敬的，同生共存，同死共亡，所謂：「糟糠之妻不下堂。」當然意見的偏左，固所難免，但應該引證攷據，婉轉解釋，用着誠懇而忠實的情調，尤該雙方明於責己，大度寬容，這樣，我敢說家居無齟齬發生，勃谿等聲浪奚惜乎，愛情也有虛偽！它是妃色的電光，能夠遮掩伊背後的醜惡！我看見沉淪在愛河情海裏的人羣，失戀者常佔十之八九。

一般驕矜而崇高的小姐女士們，假使男友向她們求愛的情書是寫在巨額支票的背後，她們也許就會變得謹卑而滿足的了，那麼我們可以得到一個結論是：一男的祇在對方底姿色體態爲洩慾的工具，而女的呢，當視對方的阿睹物，汽車，洋房等爲移寵的目標。」

眞能珍惜愛情而白首偕老的伴侶究有幾對？

×　×

「十足時代性底華麗的旗袍下掩着破碎的身體．筆挺而漂亮的西裝包裹着罪惡的肢軀」這眞是給都市中的摩登男女寫照。

得了。再寫下去，我要搖身一變而爲「××專家」了。

×　×

我感覺到：航行海上，一路毫無險阻，就祇能感覺到平康的快樂，假使在半途上遇着驚濤駭浪，飽受艱辛，待到風平浪靜，那時便會體會出白雲也在展顏，遠山也在含着兩個微笑的酒渦，一切的景色，都使人們感受無限的愉快與欣慰！我們更要知道拂逆的遭遇，亦就像片時的風雨，待到雲開日現，燦爛的陽光重復來臨，此時帶淚的綠葉紅花也欣欣以向榮，比前更覺其嫵媚動人！

還是告訴我們，凡是不曾嘗受過深一層痛苦的就不會體味出高一層的快樂！

還等於發現一部世界名著的文學書，我們能夠看出它底高深而精粹的思想來，是一樣的無上而可貴：

留任！就讓我來參與你的永生不滅吧，將你的久遠之光照澈我的靈魂罷！

×　×

中國的領土，我們當要使之完整無損，不論政治，軍事，交通，水，電：均應有中國的自由權，神聖不可侵犯的，來侵略者，必當全民族整備奮起，誓死抗衡直對最後的一口氣一絲力！

今天有一個穿軍裝的日本人跑到行裏來問：「有沒有朝鮮人來」；我們乍聆之下，不加思索地即答：「沒有」，問他何事？他就一聲不則地走了。

亡國奴的滋味，而今我已於今日深深地印入我底腦海裏，心頭的氣壓窒塞得我悶沉沉地！

×　×

朋友！你出國的目的是爲着個人「裝金」的「發財」？抑或澈底的咬緊着牙關苦苦地實幹而準備「一救國」？願勉力上進，以求有「力」的與帝國主義者一拚！

我希望將後能夠有着這麼成功的一天時，願意和好友們攜着手連合在一起肩了鋤頭做一個推進時代前展不已的開路先鋒。

月兒高照在天際，向雲南的好友展顏！

志異外書　正德嫖院行雲曲　二六

蒲松齡遺著

第貳拾回　二姐含羞吹玉燭　武宗假意覓龍駒

話說二姐、見萬歲口頭伶俐、全無一點鄙瑣處、心中大喜下回到南樓、說笑了一回、吃了晚飯、天巳黑了、丫頭來點上銀燈、各人散去、二姐把樓門關了、說長官、你先睡、我待吹燈哩、二姐一口、把燈吹煞、萬歲將龍衣脫下、用青布衫、浮皮一裹、裹的合一個包袱相似、緊放在身子裏頭、方總睡下、二姐一來熟了、二來心裏喜歡、也就解衣上床來了、

佛動心　今夜中　有八分　愛武宗　瘡口不敢說沒連縫、雖然路兒還生澀　也是痒裏帶着疼　不似昨日難掙扎　他二人玩耍了半夜
一覺兒直到天明

一夜晚景提過、二姐看見天明、早起梳妝、萬歲說、我還要睡、休着人來混嚷我、萬歲又睡了片時、見二姐獨坐窗前、照那鏡兒、萬歲說、你下樓去、看看我那馬、不知今夜、喂他來沒、萬歲把二姐調下樓去、方纔起來、扎掛停當、梳洗完備、又彈了一回琵琶、下了一回棋、吃了早飯、萬歲說、咱兩個悶騰騰的、不如還合王龍混去、二姐說、昨日他請咱、去就罷了、方纔擾了他、怎好自己又去、萬歲說、有個指頭、二姐說、甚麼指頭、萬歲說、我正愁着那馬沒人喂養、不如賣給他罷、二姐說、你來到院裏、就賣了馬、也不好看相、萬歲說、這不過暫且看他、替我喂着、何妨呢、二姐說、賣給了人、還待要的哩、萬歲說、你不要愁、我用着了、他自然兩手奉獻、商議已定、下的兩樓、這話不表、再說王龍、在北樓、與大姐定計、要贏萬歲、

暮色

小林

我帶着疲乏了的身驅，抱着不寧靜的情緒，慢慢地從這條被夏日晒裂了的黃土小路上，步步地印留着我底足跡。

小路的兩傍齊栽着一帶青翠的林子，松葉針尖還留着被驟來的時雨摧殘了曾流過明晶未乾的淚珠，耀耀地反映着斜陽底餘。輝松林中繼斷地發出徐疾的昆虫呼聲；這聲音是多麼自然和輕快，牠已像電子一般地飛繞着我底四圍！

前面映在眼中的是一條灣曲的清溪，碧綠的水中映着岸邊幾株白楊清娘的倩影，上面橫架着一座富有圖意的木橋。我把遊倦了的身子斜倚在橋欄旁，俯看溪中平靜的清水。

我無言地從地上拾起一顆小石子，更無意地向橋下拋下，溪中的浪圈漸次地擴大，而又漸次地消歸無有，呵！我感謝偶從橋下流過的溪水，牠是我唯一的知音，因爲牠把我的內心已亦條條地畫出來了！幻變不測的雲影，不時把牠們的彩衣更換，你看，牠脫下黃橙色的短衫，穿上深紅的長袍，再換上了紫色的舞裳，又披着青色的睡衣，……

太陽漸漸地落下山去，留與我的只有黃昏的惆悵，回轉頭來，藍紙似的天空上漸次地跳躍出燦爛的星星，還有東山峯嶺一輪皎潔的皓月，點綴着寂寞乏味的黃昏！

黑暗向我四圍襲來，我仍步着蛇皮似的黃土小徑，孤獨地數着我底歸途！

悼亡友

景雲

也好！你雖黃土一坯，
桐棺三尺，
但是，你已脫離了人間的苦楚。
唉！陰陽異路，我沒有別的奉贈，
好友！生前你愛花，
死後花送你！

本報避暑錄話周刊

第五期目錄　八月十一日出版

本周刊每星期日出版，除在本報刊載外，另用桃林紙精印單張，（當日下午五時可印出）以十期訂爲一卷，歡迎直接定閱。

從「花子拾金」說起……洪深
檀香扇……老舍
蜀黍（高粱）……王統照
未來……李同愈
海浴……孟超
一個陌生人在青島……王余杞
奧史特洛夫斯基論……杜宇

通訊處：青島民報避暑錄話編輯部。
價目：每卷十期，大洋三角，郵費在內。
總代售處：上海生活書店
青島代售處：廣西路荒島書店。

過去

洪水

天眞遮不過今世的一生，
爛漫溶不掉人間的隔層，
「甜蜜的吻與陶醉的擁抱，」
你我忘不掉的遺痕，
總是天眞已過去了。

紀念不肯留在你我的懷裏，
遺跡總有些刻在我的心中，
免得是——無據的悔想只是打着焦急，
在這離別的過程。

雁兒從闊空裏傳來，
總是你的柔音。
鳥兒帶了回聲歸去，
原是我衷心的訴情。

往昔——
攜手浴在月之潔光底，
一個人吞着個明月在心裏，
洗去那一切的污濁，
兩棵小小的愛心，
結和了起來——這是迷茫的夜裏——
這是舊情的想，
誰知如今是罪惡裏的犯人。

那日海濱的夜裏，
月兒皎潔着臉面，
徐風緩送着微波，
潮音有節奏的響着，
伊連斷訴出離別後的哀情，
十年沾着淚痕的絲帕，
拭着——拭着波濤似的淚潮，
顫抖着，無措的，摟抱着。

我一聲不作，
倒在伊懷裏哭泣，
懺悔責難着我的心靈，
等我的淚溼濡了伊的身胸，
始抬起了頭向着伊發呆，
便扶着頭，向伊告訴：

「天眞遮不過人世的一生，
爛漫溶不掉人間的隔層，
「甜蜜的吻與陶醉的擁抱」；
這是你我忘不掉的遺痕，
總是我們的天眞過去了。」

還是昨夜的夢裏
愛情的想念，
鑄成的個應有的詩境，
夢晤!!!怎得變成眞的！

一九三五，八，一四，於琴島。

醫師信賴嬰孩自己藥片保其兒女安康

人之所愛有勝過其自己之子女者乎然則父母爲其子女擇藥能有勝過醫師之所知者乎藥之常識有較醫師所信賴以保其兒女安康之嬰孩自己藥片更佳者乎多數醫師用此兒科聖藥而竭誠讚許其治療功效滿洲柳河孤山鎮濟生醫院長王馨三醫生即其一也

王醫來書云『小兒玉璽生後予即不時與服嬰孩自己藥片覺甚有益現齡九月餘日見肥壯皮色澤潤如玉從未發生任何疾病可知此藥片真兒科良藥爲世界幼兒造福不少矣一家中備有嬰孩自己藥片者小孩一有食積便祕發熱泄瀉嘔吐腹痛哮喘蛔蟲等病之徵象即有可靠兒科專藥以資隨時治埋但子女有病立投此藥可免病態嚴重而在事實上且已救了不少小性命矣』嬰孩自己藥片各藥房皆有出售或向上海江西路四九一號韋廉士醫生藥局購備每瓶大洋七角六瓶二元五角郵力免收

當其健康因努力賑災工作而傷損時
他遵醫囑用韋廉士醫生紅色補丸復其健康增其體力

下面所刊肖影係趙君連城之玉照當民國廿年各處大水爲災趙君對於救濟工作不遺餘力也許每次水災爲患趙君總不忘其同胞之損失與其自己之疾病每一念及當亦可慰耳能盡力工作其能恢復健康韋廉士醫生紅色補丸是其恩物趙君現仍担任江蘇清江浦中國濟生會經濟科主任兼查賑組長其來書云「民國廿年各縣水災鄙人因救濟事務繁多乃積勞而成病頭疼頭暈精神萎頓屢藥無效後經清江浦中西藥房道安邦醫生介紹試服韋廉士醫生紅色補丸服用無幾病症漸減半打未完頭痛不作暈眩告瘳繼即精神復原諸症悉愈迄今康健尤勝從前用特書此以謝韋廉士醫生紅色補丸也」

韋廉士醫生紅色補丸有益于君亦猶其有益於趙先生也此丸由其補血健腦之作用已治愈億萬人之血虧神經衰弱背痛早老食滯不眠諸虛百損精力不濟瘋癱疾病後虛弱天癸不調以及其他婦科各病老少男女一列適用各藥房皆有出售或向上海江西路四五一號韋廉士醫生藥局購備每瓶一元五角六瓶八元郵力不取

DR. WILLIAMS' PINK PILLS FOR PALE PEOPLE

科學國藥

婦科聖藥　當歸素
治咳化痰　補肺聖藥　桔梗素

「保嬰丹」，係我國歷代太醫院之實驗靈方，爲醫治小兒百病之最靈劑，其主要成分爲牛黃，特製神麴（活性酵母與乳酸菌）大黃，蟬蛻，貝母，防風，白茯苓等，而應用新科學之特殊工程，提煉其精華，屢經嚴祕的動物試驗及中西諸兒科專門醫院之臨床實驗後，方始出品問世，其審愼與鄭重，至周且盡，凡爲父母謀嬰兒之幸福者，請安心應用可也。

一、「保嬰丹」係綜合上述七種成分復將精製乳糖爲賦形藥以製成小形之藥片，故能隨意碎成粉末，或化於水，小兒服用甚便，且配合乳糖，毫無藥味，故小兒喜服，量少效大，藥性和平無毒，絕無副作用，誠我國五千年經驗證明之小兒科聖藥也。

二、「保嬰丹」，專治小兒身體虛弱，營養障害，急慢驚風，腦膜炎，吐乳，復痛，泄瀉，小便不利，大便閉結，糞便異常，乳食不進，消化不良，脾胃不和，四時傷風，發熱，頭痛，咳嗽，痰盛，面黃，口臭，乳兒腳氣，腹大髮堅，夜啼遺尿，痲疹，溼疹，及一切胃腸疾患等症，藥到病除，有不可思議之神效。

（保嬰丹）▲每瓶洋六角▼

小兒諸病治療及預防劑「保嬰丹」
公開五千年先醫實驗之祕方
敬贈小兒諸病治療法十萬冊

各大藥房均有代售　藥理說明函索即寄

開胃靈　胃病靈藥　佛光商標
天天通　便秘痔瘡　根治靈藥

上海佛慈大藥廠
青島分發行
青島四方路七十七號樓上

前人種樹後人乘涼

前人耗了工夫積來知識和經驗而後人却毫不費力的坐享其成這是何等便宜事情啊譬如患肝症或腸病人們在前世紀也許要問友詢鄰尋求藥石現在却不要了因爲韋廉士醫生藥局發行一種盡美盡善潤腸聖品清導丸億萬人士均有試其功能而證其良效即如浙江奉化大橋同元當孫義梁君亦其中之一也孫君來書云『鄙人常患肝火上升大便祕結深以爲苦服各種瀉藥輒覺腹中不爽後服清導丸胃納頓增大解通暢肝平神益足見清導丸真治理肝腸速效之聖藥也』清導丸調和肝腸性和效大服之不成習慣不至峻瀉不生絞痛如尊處無從購買可向上海江西路四九一號韋廉士醫生藥局函購每瓶七角六瓶二元五角郵費免收

韋廉士紅色清導丸　TRADE MARK　PINKETTES　REGISTERED

欲求營業日進請速裝製霓虹燈廣告牌

逕啓者爲商之道誠然宜以貨真價實爲競爭工具但無輝煌奪目之市招廣告以吸引主顧營業多不易發展本主人有鑒於斯特在滬濱用科學方法設廠自製電氣霓虹玻管代各商店按裝廣告牌燈或門面邊管近則京滬平津各商店按裝者比戶皆是足見商業愈發達廣告術亦研究愈精也青島爲華北重鎭商業殷繁而該種廣告燈尚付缺如誠以霓虹玻管如按裝不得其法極易損壞而青島無負責公司各商店之觀望不敢嘗試者比比然本主人爲適應社會需要特在青島設立分公司專門代各商店設計按裝霓虹牌招負責保險素蒙
寶號聲譽卓著營業發達敝公司敢担保
寶號裝置霓虹廣告後營業必倍增於前而敝公司僱有技師負責修理更無損壞之虞爲
寶號營業計敢請迅速按裝無任企盼如荷賞許請卽電知敝公司當立派人前來面洽

青島中山路亨得利電氣霓虹廣告部謹啓

教育部審定本

新課程標準

世界小學教科書

初小世界第一種國語讀本	朱翊新	八冊	前四冊各一角、後四冊各一角三分
初小世界第二種國語讀本	魏冰心	八冊	第一二冊各一角、三至八冊各一角三分
初小世界第三種國語新讀本	吳研因	八冊	前四冊各一角二分、後四冊各一角五分
初小常識課本	王劍星	八冊	各一角二分
初小算術課本	駱師曾	八冊	第一二冊各八分、三至八冊各一角
初小世界第一種社會課本	董文	八冊	每冊八分
初小世界第二種社會課本	王味辛	八冊	前四冊各九分、後四冊各一角
初小自然課本	董文	八冊	前四冊各八分、後四冊各九分
初小衞生課本	董文	八冊	每冊八分
高小國語讀本	朱翊新	四冊	各一角六分
高小算術課本	陳邦彥	四冊	每冊二角
高小社會課本	宋子俊	四冊	各一角六分
高小社會課本公民編	宋子俊	四冊	前二冊各八分、後二冊各一角
高小社會課本歷史編	朱翊新	四冊	前二冊各八分、後二冊各一角
高小社會課本地理編	宋子俊	四冊	前二冊各八分、後二冊各一角

（六折發售）

◉印有詳細書目備索

世界書局發行

上海商務印書館各地

慶祝兒童年

幼童文庫

全編　新輯乙丙編　發售特價
單行本　廉價八折

本文庫適合小學低年級兒童需要，全部以圖畫爲主，輔以簡單文字的說明，彩色精印，紙張堅厚。現爲慶祝兒童年，特將全編及新輯之乙丙兩編發售特價，使每個兒童便於購讀。計全編二百冊，定價二十五元，特價二十元；乙編一百冊特價十元，丙編五十冊特價五元。（乙丙二編另贈錦盒）

小學生文庫

全編增訂本　發售預約
新輯乙丙編　發售特價
單行本　廉價八折

本文庫適合小學中高年級兒童程度，內容以人類全部知識的雛形爲範圍。現將全編增訂發售預約外，並新輯乙丙兩編，雖冊數減少，而各科俱備，選擇益精，售價減低，購讀更易。計全編五百冊，定價七十元，現售預約五十元，十月底一次出書；乙編二百五十冊，特價二十五元，丙編一百冊，特價十元。（乙丙兩編另贈布套）

兒童讀物

包括幼稚讀物各種兒童叢書少年史地及自然科學叢書等數百種　廉價七折

兒童世界・兒童畫報
預定一律八折

購書每滿洋五元贈兒童手冊一本
兩文庫及兒童讀物另印書目贈閱

F62

青島市市立醫院廣告

院址　膠州路一號
電話　院長室二三八六　問事處二三八五

一、主治科目　內科　外科　皮膚花柳科　眼耳鼻咽喉科　產婦科　愛克司光科　理學療法科　狂犬病預防注射科
二、門診時間　每日上午八點半至十一點半
三、掛號　掛號分收費免費二種，收費號金內科初診二角，複診一角一分，其餘各科初診三角，複診二角一分，免費掛號專爲赤貧患者而設
四、急診　不論晝夜隨到隨診
五、入院　不論何時均可入院
六、病室　頭等每日五元　二等每日二元六角　特別三等每日一元四角　普通三等每日九角
以上四種價目凡伙食及普通內服藥交換藥布均包括在內，赤貧患者得免費住院
七、愛克斯光科，本科攝影及透視時間，每星期二四兩日由下午三時至五時，但有緊急病症，不在此限，收費攝影由一元至六元，透視每次由五角至二元。
八、本院醫師　院長　郭致文　顧問　別爾格孫　內科主任　趙繼震　醫師　孫貫一
醫師　易震寒　外科主任　于慶深　醫師　汪佛航　皮膚花柳科主任　邱長漢　醫師　吳雲庵　眼耳鼻咽喉科主任　楊輝山　醫師　陳作綱　產婦科主任　邦華光　醫師　阿力賓斯基　醫師　耆稻泉

龍麟伴塔　註冊商標　TRADE MARK

屈臣氏精花塔餅
提防市面假冒劣貨
除蟲去積功效靈驗
經醫藥專家慎密檢驗
考察爲治蟲疳積最可靠之藥品
確保應驗

英京・香港・中國
屈臣氏

五附白濁聖藥
白濁檸檬膏
專治男子酒色不節虧損元氣成爲白濁依法服用痊愈極速

各大藥房均有代售

白濁葯丸
惟有服屈臣氏白濁藥丸立能止痛痊愈。

W.M.15

睡眠之神

蚊蟲擾人以難入眠

地球蚊香

最為靈驗
一盤燃點
睡神來臨

上海五洲藥房發行
各處支店及各紙烟店均售

殺菌消毒　潔膚健體

亞林沙而

效力在舶來品之上
定價在舶來品之下
浴身淨手衛生必需

上海五洲藥房發行

良丹

良丹乃人人必備要品口含數粒香留齒頰止渴生津辟疫衛生凡頭暈發熱胸悶心煩胃呆腹痛及一切時行病症均奏神效

上海五洲藥房及各埠發行

青島經售處四方路廿四號成大藥房

真正老牌 林文烟花露香水

解熱護膚　醒腦辟疫
生香去臭　解毒止癢

各埠藥房各洋貨店均有出售
認明「林文烟」三字爲記　謹防僞品冒充

風行中華六十餘年
芬芳出衆花露之王

浴水之中。灑入少許。芬芳之氣撲鼻。浴後更感爽快。

肥胖之人。夏季畏熱尤甚。時取林文烟花露水輕敷額際。足以清醒頭腦。

腋下出汗過多。狐臭之氣難聞。不時蘸搽林文烟花露水。可保涼爽清新。

蟲螫痛癢。搽林文烟花露水於患處。則其清涼解慰之成分。足以減痛止癢於頃刻。

中國總經理　老晉隆洋行有限公司　上海博物院路
青島分經理　仁德洋行

十字街稿約

一、本刊徵求小品，歡迎街頭素描，生活速寫，社會諷刺等稿件，稿長最好不過二千字。

二、來稿勿寫兩面，勿橫寫。

三、來稿編者得酌予删改，不願删改者請於稿端註明。

四、來稿概不退還，但附足郵票者不在此限。

世界最大

最能吃茶

印度的奔加爾地方，有一位名適巴爾·先特拉·白太知爾，今年四十八歲，他從十八歲起，到了現在，平均計算起來，吃過紅茶三十萬杯，現今每日仍舊要飲三四回，每次只少飲五六杯，多則十杯，統計每日須飲三十杯，可是他的形貌，好像三十餘歲的人，所以有人說多飲紅茶可以長生不老的。

最大寶石

紐約有一位寶石商，名哈里文司數，他以九十萬元買到未經加工的一塊內含小寶石的石塊，這石塊是年已六十歲的名雲加的老頭子，他在白來米亞礦山發掘出來的，重量達三千百加爾脫，內含百米小寶石，其中有二粒甚大，目下正在加工云。

最大佛珠

自從釋迦牟尼佛生後，迄今已二千五百年，日本兵庫縣六甲山上的紀念塔，有一圈大佛珠，圍繞塔腰，珠數有八萬四千個，長約二千六百米突，重一萬二千三百七十五基羅，爲全世界唯一的大佛珠。

最貪牛肉

全世界最貪吃牛肉的國民，首推紐絲綸，次爲英吉利，紐絲綸人，每年平均每人須食九十基羅克蘭姆，次爲奥大利，又次爲亞爾普丁，（一基羅克蘭姆爲我國二十六兩六錢，九十基羅克蘭姆，約合我國百五十斤）

最稀雨量

在那衣爾河流域的阿司安地方，原是無雨的土地，前幾年忽然大水，土民看見下雨，都是驚奇異常，南美智利國盆利加爾附近，永不下雨，這海岸地方，每年平均降雨的量，多則一米里米突，少則五米里米突，反轉來說，全世界下雨最多的地方，爲印度加爾加答市的東北方古橫山上的馬那烏爾，每年降雨量，有一萬二千六百六十五米里米突。

風俗談之五　上海城隍中元出巡

（滬訊）昨日爲廢歷七月十五日，本市邑廟城隍，例有出巡之舉，四鄉善男信女，均遠道來歸，誠新生活運動中之畸形現象也，記者特於昨晨前往視察，茲誌詳情如次：

大雨傾盆踴躍赴會　昨晨六時前，本市雷聲隆隆，至七時後，繼即傾盆大雨，街頭來往行人，多爲之阻，惟四鄉善男信女之遠道來滬參與盛會者，不爲稍阻，據調查所得，自昨日午後起，滬市四郊，北自崐山，太倉，寶山，西自青浦，淞口，莘莊，閔行，顓橋，南自南匯，奉賢，東起吳淞，以及浦東各縣市鄉人民，都冒雨來歸，大有如俗所謂「四面八方多來歸我」之概，總計參加者，達十萬餘人。

清晨開始拈香點燭　昨日清晨五時起，邑廟主持者，已率各方前往拈香點燭，附近城中南市一帶市民，皆捷足先登，前赴瞻拜，雖大雨如注，方浜路等處積水盈寸，未知退反也，迄七時後，和界北市滬西滬東之城隍子弟，亦相繼趕至，於是人頭擠擠，肩摩踵接，擁擠之狀，不減往年氣象，雖社會經濟衰落日甚，此種祈求神助之僥倖心，未嘗稍殺也。

紅男綠女裝扮齊備　四方善男信女之與會者，除一手執黃香外，甚且有穿紅着綠者，雖極摩登之少婦，一般美妙旗袍外，亦衣紅色白相邊之犯人衫褲，更有木製或銅製之手拷，套於頸間，動作大方，毫無羞態，口中津念「南無阿彌陀佛，救苦救難」，出入於城隍大殿，觀音殿，雷祖殿，天醫殿，蛇王殿，星宿殿等之間，記者自山門入內，只見香煙繚繞，一片救苦救難聲，約計是日消耗之紙箔香燭，計總數萬元之鉅，而無智愚民時間經濟之損失，爲數更鉅，誠新生活運動中之畸形現象也。

城隍出巡路線一覽　是日城隍及五聖出巡路線如下，一日會，下午一時半起，出東轅門走方浜路，長生橋，四牌樓，學院路，東街，華笠橋，巡道街，喬家浜，中華路，小南門街，佛閣街，復善堂街，進大南門，阜民路，陳鐘補橋，喬家浜，凝和路，小橋頭，望雲路，紅欄杆，太平街，三牌樓，甬街，篾西街，陳市安橋，蓬萊路，錦牌樓，侯家浜，紫金路，沉香閣，方浜路，北石皮弄，松雪街，穿心河橋，西倉橋街，障（?）加路，登雲橋，梭子弄，花衣街，中華路，車站路，家觀街，大興街，障屑路，直街，中華路，二衣街，梅屑路，上壇上起，升中華路，小東門，車站路，迎勳路，水閣街，外倉橋街，毛家弄，王家嘴角，豆市街，外咸瓜街，外東門路，大東門，中華路，外進東門街，天官牌樓，金家坊，福佑路，小東門，蓬萊路，方浜路，進西門，間頓揚，是日追隨城隍出巡之六房八庸諸班，亦於上午起預備舒齊矣。

談瀛

水上建造戲院

最近蘇俄正在着手建造一個水上戲院，該院之全部設備及建築，都在一條三桅的大帆船中，後面是一個很完善設備充足的舞臺，船內可容觀衆三百餘人，此外又有圖書館一所，將來此戲院建造竣後，擬巡游于伏爾加河，兩岸各集體農場之間，以備民衆娛樂之用，據云該戲院模型是由伏爾加河自主共和國國立藝術場之藝術家（德勒氏）設計，今已製成，眞的戲院現已在建造云。

真正職業學校

美國羅撤諸色斯州，在五年前有一位名叫勞白者，創設一所找尋職業的學校，招收失業或未受業的人來加以訓練，課程是找尋職業，保持職業，如何做事等，當每生入學，即開始找尋職業，若至畢業後一年仍未找得者，退回學費，據云五年來畢業之二百多人皆有事做，因此近來學生大增云，此種學校，眞所謂職業學校矣。

探險家失蹤十年　在森林中尋獲將返歸文明

紐約特訊：據羅馬天主教廉洛主教談稱，在巴西叢林中尋覓「金城」而失蹤十年之英國探險家富斯特（Percy Harrison Fwocett）上校（現年六十八歲）六月內即可重歸於文明，富斯特相信在巴西之森叢中，有一萬年前印第安人所建之一座金城，乃於一九二五年偕其子及另一英人入林從事尋覓，不料富斯特在辛桂河區迷路，未能出林，雖經迭派探險家前往尋找，終無消息，據印第安人稱，曾見土著將一白種人殺害，摩主教稱，余由一有力之印第安酋長接得報告，謂富斯特已經尋獲，身穿獸皮，自稱爲「英國人」，亟欲歸返文明云。

劇壇二影壇

諸要人爲梅洗塵

（滬訊）名伶梅蘭芳自歐歸來後，黨國要人孔祥熙，吳鐵城，蔡元培，宋子文，[illegible]陳其采，褚民誼，顧維鈞，許世英，葉恭綽等，特發起於十四日爲梅氏洗塵，其請柬云「同人鑑於梅蘭芳君此次應聘蘇俄，游歷歐陸，成績斐然，實欲就此弘揚之基礎，更謀國際之提攜，期有以增益藝術之光榮，溝通東西之文化，茲定於八月十四日（星期三）午後四時，假座國際大飯店二樓，爲梅君洗塵，兼聆其此行之經歷，用爲研究之取資，屆時尚希惠臨爲幸」。

電通風光

一，本月八日，金城大戲院發起之聯英電影，電通公司以第一部聲片「桃李刼」參加公映一場，這天秋雨綿綿，而觀衆仍極擁擠，可見士女對公益之熱心，甚望各影片公司亦一致奮起，爲千萬萬民造福。

二，電通新片「自由神」歌，爲印刷編排精美計，尚未印就，所有來電通索閱者請少待數日。

三，陳波兒在唱歌寫作之餘，對電通製片廠的事務方面，亦感興趣，所有各種……

飲冰室　歡迎投稿

◀名實相符　于一民

有一個愛拔蠟燭頭（即小食便宜於善揩油）的先生，從光棍積了許多錢。一天是他五十歲生日，他爲老有了錢，所以想做壽熱鬧一下。可是他沒有名字，因此特地請一位才子先生替他取個號，叫作「海山」二字。後來，有人問這才子，海山二字是何用意？他答道：「我是從蠟燭頭上借用的，以便顯出壽翁本色」。問的人還是不懂，於是他又解說道：「凡是壽燭上面，有金字寫的福如東海和壽比南山兩句，這壽燭，如果點燃到剩個燭頭，那末一根剩一個海字，一根上剩個山字，拔下來併在一起，豈不成了海山二字。」

◀超度蒼蠅　吳人

有一個吃素老太婆，每當夏季的時候，拿着蠅拍念佛，念一句「南無救苦救難觀世音菩薩」便「拍」的一聲，每天都是這樣，所以每次都有一大批蒼蠅脫離「苦海」而去「升天」了。

◀不在酒　慧

美國有一種所謂「泡泡舞」者，是由裸體的女郎用一個大氣球遮了腹部跳的「豔舞」。每當「泡泡舞」登台的時候，第一排的看客大半抽香烟。——何以故？這些煙翁之意並不在煙，而在欲想法用香烟頭輕輕的點在氣球上而使之爆烈而已。

每日奇聞

強盜潛入新人牀下　閉門要挾二十餘日

（開封訊）據本埠西郊瓦波村來客談，該村住戶張某者，年五十餘歲，膝下一子，年已十七，一家數口，衣食頗裕，因一小康之家也，今春二月初六日晚，忽有匪徒六七人，各持手槍，闖入張某家中，欲行綁架其子，

鳴槍示威　當時被佃戶發覺，匪徒開槍，各持武器抵禦，亦用槍還擊，四鄰聞聲，至張宅向匪猛攻，雙方二三時之久，卒以衆寡懸殊，當場擊斃三名，傷一名，餘俱向東北逃去，但戶亦傷二名，天明即送醫院診治，此後亦相安無事，奈事隔數月之久，忽於今夏七月間（廢歷）又復發生，事殊離奇，出人意外，於七月十一日，張某爲其子完婚，是日

鼓樂喧天　親朋滿座，一切儀式行後，各客紛紛告歸，舊俗晚間爲鬧房之舉，夜深人已散淨，新郎即入洞房，雙雙就寢，距於次日早晨，還未見二人起床，衆人遂即扣門催起，此時忽另有一男子之聲相答，謂自稱姓李，此來係報前仇，因春天二月，前來架你之子，竟被你家發覺，弟兄數人，全皆遭害，屢思報復，奈無機會可乘，今自打聽你家完婚，遂於昨晚，趁鬧房之時，即藏入床下，現在已被我用繩細紮，一世不出此門，以復前仇。

今已至此　亦不復望生還，說畢，即鳴槍示威，家人忽聞此語，莫相驚異，詢新夫婦兩人，謂已被其綑紮，不能動彈，張某至此，已無法，且膝下只此一子，欲以武力相加，又恐己子受害，不得已，遂哀求彼釋其子，並允用錢多寡，聽其一切，如數奉出，並對天賭咒，其子拜其爲乾父，決能保護生命，不致受害，該匪任百般哀告，置之不理，謂既已至此，決不再望生還，亦不是爲錢而來，語息此念頭，此信傳出後，遠近前往觀者，不絕於途，該區區公所聞訊，亦派壯丁數十名，前往彈壓，

晝夜巡查　該區與新夫婦親朋每日三餐，皆由門縫下抵進，所有食物，且每餐進食，無論何物，匪皆先令其新夫婦兩人先嘗，然後自己再食，蓋恐其家人，暗下彼之毒手也，現已二十餘日，張某亦束手無策，該區長每欲以武力解決，某恐其子受害，故遲至今日，仍在恐慌不定之中云。

相士王國華啟事　道號淺天堂

啟者，本相士自設硯以來，幸蒙各界士女光榮，不嫌相法愚劣，住處僻漏，每日蒞相，固是感激不盡，惟所惜者，余邇來經驗雖富，精神略減，每日閱相，以六位爲度，多則氣力不加，惟恐與人相談不精，故不再候，因之近數月中，以借伴前來問津者人數稍多，輒致向隅，日後諸君如有疑難不決之事，欲到敝處談命者，無論看相批八字，最好一人自來，二三位尚可，若夫五位六位全來，各委細談，雖係惠我美意，答應不及，兩感不便，特此謹啟，尚希各界士女原諒是幸

先談已往事事不差　未來方驗
直將吉凶隱情說破　方知趨避
妻財子祿逐一指明　令人滿意

潤例　談相一元　占卦三角　時間　由早八點鐘起　至晚八點鐘止

設硯地址　芝罘路：四方路轉角，即三江會館對面，駿業里二層樓十三號

一九三五年驚人的發明

消毒石棉枕心

新家庭不可不備　衛生家不可不需

特點

式樣驕小玲瓏　枕頭驅虫益腦　可去頭面風火　耳聰目明之效　冬煖夏涼更奇　可謂無價之寶

可治夏季一切流行病症

創銷期內　三磅石棉枕每只特價壹元二角

中山路　電話二九〇五

祥雲壽獨家經售

本號寄售樟木箱板價目低廉

成文堂筆記書局

總局天津路電話四〇六八　分局高密路首電話四七二五

經理出版發售

商務印書館　世界書局　神州國光社　現代書局　亞細亞書局　各種教科　詩文集　古今書籍　儀器文具　體育用品　中西賬簿　各種掛圖　美術卡片

中華書局　北新書局　光華書局　南京書局　辭典英文　小說雜誌　湖筆徽墨　銅鼓洋號　風琴簫笛　自來水筆　學校表冊　美術畫片

劉大夫兒科診所

中山路南頭第十六號湖南路轉角

特設　花柳科　婦人科　內外科　戒毒科　啟事

本所特聘富有經驗俄國莫斯科醫科大學醫學博士坡塔坡夫擔任各科，對於患者無論早晚隨到隨診不限時間

小兒科　乳嬰科　德國柏林大學博士　劉仲達

花柳科　婦人科　內外科　戒毒科　莫斯科大學醫學博士　坡塔坡夫

限期治療　梅毒淋症得之甚易去之最難一不注意診治被害實深非用特別效驗治法決無知期，本所能於敝人對於花柳一症得有數年專科經驗使用最新特效藥品治療限期完全保愈永不復發再一包皮過長一症之病害處猶多不如及早割除免丟發生其他危害病症及痛苦割時保無絲毫痛疼割後且能照常工作四天完全治愈收費低廉

自由戒毒　鴉片海洛英等癮一星期保險戒淸特用最新絕妙戒法不令戒者受苦絲毫痛苦並且不誤工作倘若發生虛弱滑精等症完全負責治愈分文不另收費

英商駐華鄧祿普橡皮有限公司啟

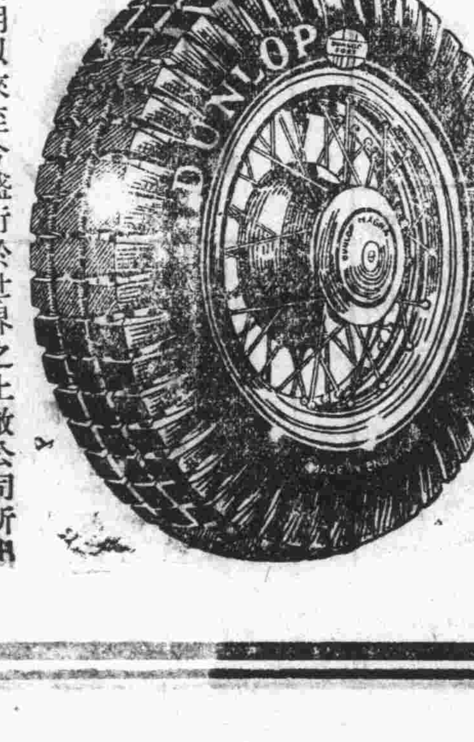

自橡皮帶業發明以來至今盛行於世界之上敝公司所出品老頭牌之各種車帶誠屬爲首並時受各主顧之歡迎實因其貨質堅固耐久皆用優良之物質製造無不精益求精

貨質超高而其價目從廉信用非常認眞可保用主信任君欲購用車帶時請各主顧認明眞正老頭牌商標爲記不致有悞配裝鄧祿普老頭牌車帶保君滿意

眞正老頭牌

●天津英租界戒酒樓　電話三一零六四　三零七五九
●北平分行東城甘雨胡同　電話東局二二七零
●青島邱縣路五十一號
●哈爾濱　●奉天　均有分行

敬送

遺精早洩　健忘不孕　腎虧腦弱　古宮祕方

並送靈藥　不取分文

先祖如南公宦遊舊都得於大內治腎臟諸病服後能使精關強固思想靈敏容顏美潤神效驚人先祖在日三十年來嘉惠鄉里俱奏奇效遺囑濟世敬託上海斜橋局路一一三號博濟局代送函索郵報即寄（濟9）

更改圖章啟事

敝人前有方形隸書圖章一顆文爲「李福星印」因刻工粗劣不合應用茲特改用方形楷書圖章以昭鄭重所有舊章應行作廢特此登報聲明

高密李福星謹啟

欲製美術精良淸晰鋅版請到　宏新製版社

本社因印刷界之需要由滬聘到美術技師經驗豐富所出各版淸晰美觀兼做各色徽章如承惠顧無任歡迎

社址濟寧路一二號樓上　借用電話五九八六

欲印精美刊物須美術銅鋅版

青島唯一　銘新瑞記照像製版社

熱河路三十七號

包使君滿意　出品迅速　精美青楚

新書出版　隱遁術祕笈

隱遁術多聯想爲魔術之一種，加入之忽出忽沒，火之忽隱忽顯，以及潛形滅影，遁跡離蹤，乘雲駕霧，越壁飛空種種之現象，皆以爲應用魔術所致，殊知其完全基於科學之法理，非以炫世欺人，實以利己衛群，斯術向爲前人寶若拱璧，絕少流傳，是書內容分隱術之解釋，隱身遁形之基礎，表五遁，分金遁，木遁，水遁，火遁，土遁，五遁之分解釋，遁獸遁蟲遁魚遁，天遁，分日月星雲霧雷風雨等遁，隱形之科學解釋，無聲術，無色術，無臭術，謀敵術等，體健科學之精蘊，數千年暗中密授之祕術理法，獨到之處，讀之瞭然，洵出版界未有之傑構，有欲學此發神怪不可端倪之祕術以濟世者，斯其祕笈矣，特價大洋八角，外埠函購郵費加一，匯款十足，函索即寄，並有奇書目錄，以及生殖器病物理療法多種，郵票九折，上海赫德路愚園路角二五五新學書局總發行所，郵寄

民報 金融商業 行市表

二十四年八月十六日 星期五

土產

午前市

品名	價
現生油	一二、七
現豆油	一、三
西南口生米	六、四
王家灘生米	六、五
大路生米	五、九
金口生米	六、五
淨生油	一二、六
淨生油	一二、四
博山生米	六、五
齊東生米	六、四
昌樂生米	六、一
石島生米	六、五
文口生米	六、四
泰安生米	六、四
開封生米	五、六
高密生菓	五、六
王泰生菓	五、四
青口元豆	三、九五
本街豆餅	二、九
花生餅	二、六

生油期市

前場七月二十期 開盤 一二七、二五 高價 一三〇、五〇 低價 一二七、二五 收盤 一三〇、〇〇

後場六月二十期 開盤 休 一二六九九 高價 一一八二五 低價 一一六五五 收盤 市 一一九五〇

前場八月二十期 開盤 一二八〇 高價 一三二〇〇 低價 一二八〇〇 收盤 一三一二五

後場七月二十期 開盤 休 一一五七 高低 一二二〇〇 低價 一二二一五 收盤 市 一二一七五

生米期市

前場六月二十五期 未成

七月二十五期 開盤 未 五六三〇〇 高價 五六五〇〇 低價 五六五〇〇 收盤 見 五六五〇〇 共受 鐵 五〇 鐵

後場六月二十五期 未成

七月二十五期 開盤 休 六〇〇〇〇 高價 六〇〇〇〇 低價 五九六二五 收盤 市 五九七五 共受 鐵 二五〇 鐵

棉紗

支數	牌名	價
二〇	寶來	一七五、〇四
一六	銀月	一七五、〇〇
一六	金貨	一七四、五〇
一六	五星	一六七、七五
一六	寶船	一六五、二五
一六	寶來	一六六、二五
一〇	五子	一五二、五〇
一〇	寶船	一六〇、〇〇
一〇	寶來	一五〇、〇〇
四二·六二股	花蝶	二四六、〇〇
四二·二二股	銀月	二四一、〇〇
四二·二二股	立馬	二四三、七五
四二·三二股	五子	二九五、〇〇
四二·三二股	鵰鶴	二五五、〇零
三二·二二股	五子	二七〇、零零
三二·三二股	五子	二九〇、零零
三二·三二股	寶船	二九五、零零
二〇·五子	三股	二三一、零零
二〇·寶船	三股	、
二〇·五子	二股	二三一、〇〇
二〇·寶船	二股	、
三二	銀月	二〇七、〇〇
三二	寶船	二〇四、五〇
三二	花蝶	二〇四、〇〇
三二	寶來	二〇三、〇〇
三二	五星	二〇二、〇〇
三二	宮女	二〇六、〇〇
二〇	福壽	一七六、〇〇
二〇	銀月	一八〇、五〇
二〇	宮女	一七七、七五
二〇	五星	一七九、〇〇
二〇	寶船	一七七、〇〇

32標準棉紗期市

前場七月三十期 開盤 二〇五七五 高價 二〇六〇〇 低價 二〇五七五 收盤 二〇六〇〇

七月三十期 開盤 休 二一一二五 高價 二一一五〇 低價 二一一〇〇 收盤 市 二一一五〇

後場八月三十期 開盤 二 七二五 高價 二〇七五〇 低價 二〇七二五 收盤 二〇七五〇

八月三十期 開盤 休 二〇五、五 高價 二〇六七五 低價 二〇 七五 收盤 市 二〇六〇〇

錢鈔

名稱	價
五天申票	九九九〇
電匯申	一〇〇一五
銅元	四〇〇
上海票	九九六〇
山東票	九九七五
大連票	九九五〇
天津票	九九六〇
煙台票	九九五〇
威海票	九九三〇
龍口票	九九三〇
香港票	一三三一〇
中國漢口票	六四〇〇
交通漢口票	九七〇〇
通用漢口票	九七五〇
北平票	九九〇〇
立人洋	一〇七〇
雜洋	九八八零
二〇小洋	七五〇〇
澳金票	九九〇〇
安南票	一七二〇
廈門票	九八五〇
福建票	九八五〇
美金票	四五五〇
美金鎊	四六五〇
美銀洋	二五〇〇
英金票	一三〇〇
英金磅	二二七〇
先令銀	六一〇〇
日金鎊	一二二七〇
菲律濱票	一二八〇
菲律濱洋	一〇七〇
坎拿大	二五八〇
新加坡	一五一〇
六比索	九七〇〇
六比銀	九一〇〇
俄金鎊	二三〇〇
金馬克	八六〇〇
德金鎊	二〇八〇
荷蘭票	七二〇
法郎票	一七一〇
法金鎊	一八〇〇
金單位	一八五五
正金掛牌	一二二〇五〇 一二三五〇〇

上海標金

前日午後 開盤 九一一五 高價 九一七七 低價 九〇九〇 收盤 九一六七

昨日午前 開盤 九〇二八 高價 九〇七〇 低價 九〇二三 收盤 九〇六二

大連錢鈔

午前現市 開盤 一二五四五 高價 一二五四五 低價 一二三九〇 收盤 一二四一〇

午後現市 開盤 一二六一〇 高價 一二六一五 低價 一二六〇〇 收盤 一二六一〇

午前期市 開盤 一二五二五 高價 一二五二五 低價 一二三九〇 收盤 一二四一〇

午後期市 開盤 一二六一〇 高價 一二五一五 低價 一二六〇〇 收盤 一二六一〇

電匯申

午前 開盤 一〇〇五二 收盤 九九六五

午後 開盤 一〇〇八〇 收盤 一〇〇九〇

氣象報告

天氣報告

高氣壓在千島群島滯留低氣壓在日本之南向東北東進行 國內各地多晴本市天晴南風

△天氣豫報（有效期間二十四小時）

國內各地多晴。

本市天晴南風。

最大風力每秒約五至七公尺

中華民國二十四年八月十六日 青島市觀象臺十一時發

火車時刻表

由青島開濟南
- 第一次 晚九時四〇分開 早七時一五分到
- 五一次 早七時開 晚六時到
- 廿一次 早十一時卅分開 晚十時一五分到

由濟南開青島
- 第二次 晚十時開 早七時三五分到
- 五二次 早七時開 晚六時到
- 二二次 早十一時四〇分開 晚十時一五分到

由濟南開坊子
- 七四次 晚二時十五分開 晚九時五十分到

由坊子開濟南
- 七三次 早六時半開 晚三時到

濰縣特別通車
- 七一次 晚三時由青島開 晚八時四十五分到濰
- 七二次 早七時由濰縣開 早十二時四十分到青

青平通車
- 每星期二由青島早七時開掛頭二號臥車各一輛
- 每星期五由北平來青通車一次星期六晚六時到

飛機郵航表

- 星期一 停開
- 星期二 由青島開往天津北平
- 星期三 由青島開往上海
- 星期四 由青島開往天津北平
- 星期五 由青島開往上海
- 星期六 由青島開往天津北平
- 星期日 由青島開往上海

輪船航期表

青滬班
- 海利 八月十九日入 二十日出
- 安興 八月廿六日到 廿七日出
- 海亨 九月二日入 三日出

（以上招商局輪船）
- 奉天丸 八月十四日 晨到 正午開
- 青島丸 八月十七日 晨到 正午開
- 大連丸 八月二十日 晨到 正午開

（以上大連汽船會社）
- 順天 八月十七日 八時入 十一時出
- 盛京 八月二十日 八時入 十一時出

（以上太古輪船）

青烟威津班
- 盛京 八月十四日 二時入 五時出
- 順天 八月廿一日 二時入 五時半出

日本班
- 泰山丸 八月十三號晨到 二十七時開
- 原田丸 八月二五號到 號開
- 日光丸 八月十三號到 八月十六號開

無法投遞登報招領之郵件

收件人姓名

裕興祥 孟紹五 李德順 楊蔭棠 陸佩蓀 元聚順 馬景銀 李中仁 張任華 邢慶平 戴紹懿 大成商會 楊山 申孟巽

楊鴻來 王丙和 高桐林 馮文明 東順成 劉士殿 楊友佐 李全金 方寶義 高世增 于小梅 徐春珂 王春浦 同心合

劉子元 宋智本 楊牛意 趙兆發 李卆齋 董玉登 王成三 孫德生 永茂昌 華兆祥 陳天照 劉京福 邢心田 禑春暖

天德隆 李光福 得文堂 李業永 李譽英 劉岳梧 居宗耀 張寶來 天增祥 段湛武 王瑞泉 璨寶林 仇原公 順發成

鞠壽崇 宋文保 王雲會 于鴻喜 馮學威 元聚順 陳癡民 顏承美 孫景厚 唐春玉 趙瑞龍 錦全昌 李樹父 梁洪德

永生祥 德裕棧 劉玉玢 德祥 吳克俊 遠泰昌 卓景生 李敬如 京社 聚德和 公義永 樂民化 學社 井上知博

膠東政報 主政公報 主筆 廣匯長行 義萊隆總 理 永茂號 大豐茶莊 仇原培

膠濟鐵路管理局招標承辦材料廣告

本局現擬標購左列材料如願投標者可至本局材料處採辦課領取標單遵照該單背面所印詳細章程填具標函限於左列規定開標日期上午十時以前送到即在本局當衆開標過期標函概作無效特此廣告

標字	材料名稱	開標日期	投標押款
特字二八九號	乾電池	八月二十八日	三百元
甲字二七四號	紫銅板紫銅片（圖說每份一元）	八月廿八日	一百五十元
甲字二七六號	直流電力表	八月二十九日	一百元
乙字二七三號	黃銅冷水閥	八月十五日	六十元
乙字二六六號	各種筆毫	八月十九日	五十元
乙字二七七號	墨水	八月廿六日	九十元
乙字二八〇號	鍍鋅鐵絲網	八月廿一日	五十元
乙字二七八號	毛頭綫等	八月廿八日	九十元
乙字二八一號	六角鎧螺絲帶帽	八月廿六日	四十元
丙字二〇三四號	保險線電門等	八月十五日	十元
丙字二〇六〇號	棕春爐條門等	同右	三十元
丙字二〇五號	磁碗等	八月十九日	十五元
丙字二〇六一號	鐵木螺絲	同右	二十元
丙字二〇〇九號	電瓶磁碗等	八月二十六日	三十元
丙字二〇四三號	彈簧扁鋼	八月二十六日	十元
丙字二〇七號	植物貨松香水	八月二十二日	三十元
丙字二〇六三號	洋釘油砂紙釘等	同右	十元
丙字二〇七〇號	紅鉛筆等	同右	二十元
丙字二〇六七號	黃銅鼓釘鉚尾銷油砂紙釘等	八月二十八日	二十元
丙字二〇六九號	粉筆等文具	八月二十九日	四十元
丙字二〇六五號	電燈繩	九月二日	五十元
丙字二〇六八號	磁夾板棉包銅線等	九月五日	三十五元
丙字二〇六六號	發電機減磨圈等	九月十五日	四十元

膠濟鐵路局招標修改及粉刷油漆材料處暨車務處新辦公室廣告

本路現擬修改及粉刷油漆材料處暨車務處新辦公室，如欲承辦此項工程者，自登報之日起，照本局工程課繳納圖說費二元，領取圖樣工事說明書，投標章程，標單格式，（無論得標與否，所繳圖說費，概不發還。）此項標函定於本年八月十六日下午三時以前投遞，過時不收，即於是日上午十一時在工務處當衆開標，特此廣告。

裕記工廠

本廠現運到柏木，樟木，閩粵香杉，各式壽板，物美價廉，信用久著，如蒙賜顧，無任歡幸。

朱益林謹啓

天津路中市 電話四四五八號

膠濟鐵路車務處廣告

膠濟鐵路各項運輸摘要廣告

●客運辦法

名稱	辦法
定期乘車票	分尋常與學生兩項，有一個月，二個月，六個月，十二個月四種，期限長者，折扣多，學生定期乘車票按尋常定期乘車票價減半核收，自十二歲以下者，核收四分之一，
回數乘車票	有十回二十回兩種，十回者以二月爲限，八五折，二十回者以四月爲限，七折
團體減價票	至少須滿二十人，票價自九折起，減至五折爲限
青島遊覽往返減價票	只限頭二等，城陽以西各站均發售，自四月一日起，至九月三十日止，按八折收費
鮮貨包裹六折收費	凡鮮魚類，鮮肉類，鮮瓜菓類，鮮菜蔬類，隨客車輸送，均按包裹六折收費，並可由各聯運站，[illegible]之聯
代收貨價包裹	本路青島，濰縣，周村各站，可與各聯運路各大站互辦代客商收取包裹貨價事項，
定期月台票	每張價洋三元，限期一個月，由站長轉呈車務處核准發售，
包裹運費到付	由青島膠州高密坊子濰縣青州周村博山濟南各站運至本路各站包裹運費可存到站由提貨人納付

●聯運辦法

名稱	辦法
貨物聯運運費遞遠遞減	本路全綫（除濟南北關黃台外）辦理各路貨物聯運凡聯運貨物經過路程滿三百公里以上者得享減收運費之利益
聯運小包裹特價	凡重量在十公斤及其以下者或容量在五立方公寸及其以內者得照實在重量或體積五立方公寸不滿一公斤之輕笨貨物以五立方公寸折合一公斤計算運費不足一公斤亦作一公斤計算倘寄運里程在一千二百公里以內其運費按照普通包裹運價分別計算倘寄運里程在一千二百公里以外其運費一律依照一千二百公里計算此項聯運小件包裹免收裝卸費
[illegible]	青島站發售此項到各路遊覽站之來回遊覽票頭二等來回遊覽票按兩個單程七五折計算三等按兩個單程八五折計算
包裹運費到付	由青島膠州高密坊子濰縣青州周村博山各旅客聯運站運往各聯運路之包裹運費可在到站由提貨人納付
發行提貨單不收費	提貨單原爲有價證券可以買賣抵押押匯商人於託運時請求無論本路聯運均可照辦惟本路到達站以青島大港滄口濟南爲限[illegible]提貨單之貨物並由本路代保運輸火險及寄存時倉庫火險
代收貨價	普通貨物每批價值不過一千元以上者本路及聯運路均可代收貨價應照代收款額百分之一核收手續費每批貨物起碼二角五分
水陸聯絡運輸	凡濟南黃台周村張店博山辛店青州濰縣二十里堡坊子蝦蟆屯高密膠州藍村等站運往上海廣州香港汕頭等處貨物可以聯絡運輸運費到付現付均可

●貨運辦法

名稱	辦法
花生油 豆油	照普通運價三等七折並准按車載重量三分之二起碼收費
木料	照普通運價四等七折
竹掃帚	照普通運價四等八折
乾魚鹹魚	照普通運價二等 折
生棉花棉花（包捆壓緊）	照普通運價四等八折
麥草辮	照普通運價四等八折
麩糠	照普通運價六等七折
織布機	照普通運價二等七折
花生米 落花生	照普通運價四等七折
蛋	自二十四年一月一日起改爲永久減低一等
紡繩用之稻草	減按五等收費
荳（荷蘭豆）	自廿四年七月一日起無分整車及不滿整車一律改按五等收費並自廿三年七月二十日起一年以內減百分之二十
高粱	照普通運價五等六折自廿四年一月二十日起半年以內再減二成
麵粉	照普通運價四等八折限於各站往東運
粘土 磁土	五月至十月照普通運價六等八折由各土產站運至其他各站
雷晶石	五月至十月照普通運價六等六折十一月至次年四月六等八折
粗石料 河海沙	五十公里以內者不減五十一公里至一百公里者按五十公里計費一百零一公里至二百公里者按一百公里計費二百零一公里以上者按二百公里計費東運者不減
玉米 小米 黍穀 蕎麥 甜山薯 地瓜乾	自二十三年七月二十日起一年以內一律照原定等級減百分之二十
小麥 黑棗	照原定等級八折自二十三年八月二十日起一年爲限
普通磚瓦	自二十四年六月一日起常年六等八折

附註 除特別註明者外其餘各貨無論由何站運至何站均適用減價辦法

介紹國醫

梁溪陳君鴻雪畢業於中醫專門學校爲上海名醫丁甘仁先生之入門弟子於男婦大小方脈具有深切之研究凡[illegible]病於陳君者莫不應手奏效其醫術之高明久已名傳遐邇茲以陳君設診所於肥城路十一號爰特廣爲介紹俾本市之求醫者知所問津焉

時間 上午十二時至二時 下午五時至八時 星期全日

介紹人 葛醉岑 宋雨亭 吳覺生 尹肖波 王仰先 孫振武 楊瀏吾 周伯英 萬子玉 張玉田 于維廷 柳文廷 牟子明 于徇卿 王得庭 胡海雲 張子安 郭興周 余安懷 劉寶五 仝啓

國醫 陳鴻雪 診例

科目
- 傷寒 溼熱 痛瘕 咳喘
- 疫痢 血症 勞損 喉痧
- 婦科胎產調經帶下各雜病
- 幼科痘疹驚風蟲疳等雜症

診金
- 門診 一元 出診 一元
- 拔號 加倍 附診 一元
- 膏丸長方通函論症各四元
- 家庭或團體醫藥顧問另議

時間 上午十二點至二點 下午五點至八點 星期日全日

診所 中山路靠東肥城路十一號

華德醫院

門診時間：每日上午九時至十一時 下午三時至五時

診治科目：內外耳目喉鼻科 皮膚花柳科 產婦科 小兒科 戒烟科等

取費價目：門診普通大洋壹毛 藥資在外 住院詳章請至本院參閱

醫務長：別爾格滿博士

醫師：李炳先 朱虎蔚

看護：賈姑娘 梅姑娘

院址武定路二十七 電話四八六八